

(สำเนา)



# แผนพัฒนาท้องถิ่น

(พ.ศ. ๒๕๖๖-๒๕๗๐)

เทศบาลตำบลหนองบัวโคก  
อำเภอจตุรัส จังหวัดชัยภูมิ

งานวิเคราะห์นโยบายและแผน  
สำนักปลัดเทศบาล



ประกาศเทศบาลตำบลหนองบัวโคก  
เรื่อง ประกาศใช้แผนพัฒนาท้องถิ่น (พ.ศ. ๒๕๖๖-๒๕๗๐)  
ของเทศบาลตำบลหนองบัวโคก

ด้วยเทศบาลตำบลหนองบัวโคก ได้ดำเนินการจัดทำแผนพัฒนาท้องถิ่น (พ.ศ. ๒๕๖๖-๒๕๗๐) ของเทศบาลตำบลหนองบัวโคก โดยได้มีการประชุมคณะกรรมการสนับสนุนการจัดทำแผนพัฒนาท้องถิ่น ในวันที่ ๗ ตุลาคม ๒๕๖๔, การประชุมคณะกรรมการพัฒนาท้องถิ่น ในวันที่ ๑๔ ตุลาคม ๒๕๖๔ เพื่อพิจารณาร่างแผนพัฒนาท้องถิ่น (พ.ศ. ๒๕๖๖-๒๕๗๐) ของเทศบาลตำบลหนองบัวโคก และที่ประชุมได้มีมติเห็นชอบในร่างแผนพัฒนาท้องถิ่น (พ.ศ. ๒๕๖๖-๒๕๗๐) แล้วนั้น

อาศัยอำนาจตามความใน ข้อ ๑๗ (๔) ของระเบียบกระทรวงมหาดไทย ว่าด้วยการจัดทำแผนพัฒนาขององค์กรปกครองส่วนท้องถิ่น พ.ศ. ๒๕๔๘ และที่แก้ไขเพิ่มเติม จึงประกาศใช้แผนพัฒนาท้องถิ่น (พ.ศ. ๒๕๖๖-๒๕๗๐) ของเทศบาลตำบลหนองบัวโคก รายละเอียดปรากฏตามเอกสารที่แนบท้ายประกาศนี้

จึงประกาศให้ทราบโดยทั่วกัน

ประกาศ ณ วันที่ ๒๐ ตุลาคม พ.ศ. ๒๕๖๔

3.

Dr. ←

(นายวิชัย ประภากรแก้วรัตน์)  
นายกเทศมนตรีตำบลหนองบัวโคก

## คำนำ

ตามระเบียบกระทรวงมหาดไทย ว่าด้วยการจัดทำแผนพัฒนาขององค์กรปกครองส่วนท้องถิ่น พ.ศ. ๒๕๔๘ และที่แก้ไขเพิ่มเติม ได้กำหนดให้คณะกรรมการสนับสนุนการจัดทำแผนพัฒนาท้องถิ่นจัดทำร่างแผนพัฒนาท้องถิ่น รวบรวมแนวทางและข้อมูลนำมาวิเคราะห์เพื่อจัดทำร่างแผนยุทธศาสตร์การพัฒนาแล้ว เสนอคณะกรรมการพัฒนาท้องถิ่น และคณะกรรมการพัฒนาท้องถิ่นจัดประชุมประชาคมท้องถิ่น ส่วนราชการ และรัฐวิสาหกิจที่เกี่ยวข้อง เพื่อแจ้งแนวทางการพัฒนาท้องถิ่น รับทราบปัญหาความต้องการ ประเด็นการพัฒนา ประเด็นที่เกี่ยวข้องตลอดจนความช่วยเหลือทางวิชาการ และแนวทางปฏิบัติที่เหมาะสมกับสภาพพื้นที่ เพื่อนำมากำหนดแนวทางการจัดทำแผนยุทธศาสตร์การพัฒนา โดยนำข้อมูลพื้นฐานในการพัฒนาจากหน่วยงานต่างๆ และข้อมูลในแผนชุมชนมาพิจารณาประกอบการจัดทำแผนยุทธศาสตร์การพัฒนา จากนั้นคณะกรรมการพัฒนาท้องถิ่นพิจารณาร่างแผนพัฒนาท้องถิ่น แล้วเสนอผู้บริหารท้องถิ่นอนุมัติและประกาศใช้เป็นแผนพัฒนาท้องถิ่นของเทศบาลตำบลหนองบัวโคก

เทศบาลตำบลหนองบัวโคก จึงได้จัดทำแผนพัฒนาท้องถิ่น (พ.ศ.๒๕๖๖-๒๕๗๐) ขึ้น เพื่อใช้เป็นเครื่องมือบริหารจัดการ ในการพัฒนาเทศบาลตำบลหนองบัวโคก ทำให้วิสัยทัศน์ พันธกิจ และยุทธศาสตร์การพัฒนาของเทศบาลตำบลหนองบัวโคก ได้บรรลุวัตถุประสงค์ ตามเป้าหมายที่กำหนด ทั้งนี้ใช้เป็นกรอบในการจัดทำงบประมาณรายจ่ายประจำปี ซึ่งเป็นการนำแผนพัฒนาไปสู่การปฏิบัติ ต่อไป

\*\*\*\*\*

## สารบัญ

เนื้อหา	หน้า
ส่วนที่ ๑ สภาพทั่วไปและข้อมูลพื้นฐาน	๑-๑๑
ส่วนที่ ๒ ยุทธศาสตร์การพัฒนาขององค์กรปกครองส่วนท้องถิ่น	๑๒-๔๒
-ยุทธศาสตร์ของเทศบาลตำบลหนองบัวโคก	๓๗-๔๐
ส่วนที่ ๓ การนำแผนพัฒนาท้องถิ่นไปสู่การปฏิบัติ	๔๓-๑๐๒
บัญชีโครงการพัฒนาท้องถิ่น	
-บัญชีสรุปโครงการพัฒนา แผนพัฒนาท้องถิ่น (พ.ศ. ๒๕๖๖-๒๕๗๐) (แบบ ผ.๐๑)	๔๕-๔๗
-บัญชีสรุปโครงการพัฒนา ที่นำมาจากแผนพัฒนาหมู่บ้านและแผนชุมชน(แบบ ผ.๐๑/๑)	๔๘-๕๑
-รายละเอียดโครงการพัฒนา แผนพัฒนาท้องถิ่น (พ.ศ. ๒๕๖๖-๒๕๗๐) (แบบ ผ.๐๒)	๕๒-๑๐๐
-บัญชีครุภัณฑ์ แผนพัฒนาท้องถิ่น (พ.ศ. ๒๕๖๖-๒๕๗๐) (แบบ ผ. ๐๓)	๑๐๑-๑๐๒
ส่วนที่ ๔ การติดตามและประเมินผล	๑๐๓-๑๑๖
ภาคผนวก	

\*\*\*\*\*

**แผนพัฒนาท้องถิ่น(พ.ศ. ๒๕๖๖-๒๕๗๐)**  
**ของเทศบาลตำบลหนองบัวโคก อำเภोजัตร์ส จังหวัดชัยภูมิ**

\*\*\*\*\*

**ส่วนที่ ๑ สภาพทั่วไปและข้อมูลพื้นฐาน**

**๑. ด้านกายภาพ**

**๑.๑ ที่ตั้งของหมู่บ้านหรือชุมชนหรือตำบล (แผนที่ประกอบ)**

เทศบาลตำบลหนองบัวโคก เดิมมีฐานะเป็นสุขาภิบาลตำบลหนองบัวโคก จัดตั้งขึ้นโดยประกาศกระทรวงมหาดไทย เมื่อวันที่ ๒๘ พฤศจิกายน ๒๕๓๖ (ประกาศในราชกิจจานุเบกษา เล่ม ๑๑๐ ลงวันที่ ๒๘ ธันวาคม ๒๕๓๖) พื้นที่เป็นแนวยาวตามทางหลวงหมายเลข ๒๐๕ (บ้านหมี่ - นครราชสีมา) ช่วงตัดกับทางหลวงแผ่นดิน หมายเลข ๒๐๑ (สีคิ้ว - เชียงคาน) ต่อมาให้เปลี่ยนเป็นเทศบาลตำบลหนองบัวโคก เมื่อวันที่ ๒๕ พฤษภาคม ๒๕๔๒ ตามพระราชบัญญัติเปลี่ยนแปลงฐานะของสุขาภิบาลเป็นเทศบาล พ.ศ.๒๕๔๒ ห่างจากที่ว่าการอำเภोजัตร์สไปทางทิศใต้ประมาณ ๑๗ กิโลเมตร มีพื้นที่ทั้งหมด ๒.๕๑ ตารางกิโลเมตร ครอบคลุมหมู่ที่ ๑ และหมู่ที่ ๙ บางส่วนของตำบลหนองบัวโคก โดยมีอาณาเขตดังนี้

**ด้านเหนือ** ตั้งแต่หลักเขตที่ ๑ ซึ่งตั้งอยู่บนแนวเขตป่าสงวนแห่งชาติ (ป่าตาเนิน) ตรงจุดตามแนวเส้นตั้งฉากกับศูนย์กลางทางหลวงแผ่นดินหมายเลข ๒๐๕ (บ้านหมี่ - นครราชสีมา) ที่จุดซึ่งอยู่ห่างจากทางหลวงแผ่นดินหมายเลข ๒๐๕ บรรจบกับทางหลวงแผ่นดินหมายเลข ๒๐๑ (สีคิ้ว - เชียงคาน) ไปทางทิศตะวันตกเฉียงเหนือตามแนวทางหลวงแผ่นดินหมายเลข ๒๐๕ ระยะทาง ๑,๕๐๐ เมตร

จากหลักเขตที่ ๑ เป็นเส้นเลียบบแนวเขตป่าสงวนแห่งชาติ (ป่าตาเนิน) ด้านใต้ไปทางทิศตะวันออก ถึงหลักเขตที่ ๒ ซึ่งตั้งตรงจุดที่แนวเขตป่าสงวนแห่งชาติ (ป่าตาเนิน) ด้านใต้บรรจบกับแนวเขตทางหลวงแผ่นดินหมายเลข ๒๐๑ (สีคิ้ว - เชียงคาน) พากตะวันตก

จากหลักเขตที่ ๒ เป็นเส้นตรงไปทางทิศตะวันออกผ่านทางหลวงแผ่นดินหมายเลข ๒๐๑ (สีคิ้ว - เชียงคาน) ถึงหลักเขตที่ ๓ ซึ่งตั้งอยู่ตรงจุดที่เส้นแนวเขตป่าสงวนแห่งชาติ (ป่าตาเนิน) บรรจบกับแนวเขตทางหลวงแผ่นดินหมายเลข ๒๐๑ พากตะวันตก

จากหลักเขตที่ ๓ เป็นเส้นตรงเลียบบแนวเขตป่าสงวนแห่งชาติ (ป่าตาเนิน) ด้านใต้ไปทางทิศตะวันออกเฉียงเหนือและทิศตะวันออกเฉียงใต้ตามลำดับ ตามแนวทางหลวงแผ่นดินหมายเลข ๒๐๕ (บ้านหมี่ - นครราชสีมา) ระยะทาง ๒,๐๐๐ เมตร

**ด้านตะวันออก** จากหลักเขตที่ ๔ เป็นเส้นตั้งฉากกับศูนย์กลางทางหลวงแผ่นดินหมายเลข ๒๐๕ (บ้านหมี่ - นครราชสีมา) ไปทางทิศตะวันตกเฉียงใต้ ผ่านทางหลวงแผ่นดินหมายเลข ๒๐๕ ถึง หลักเขตที่ ๕ ซึ่งตั้งอยู่บนแนวเส้นแบ่งเขตระหว่างจังหวัดชัยภูมิ กับจังหวัดนครราชสีมา

**ด้านใต้** จากหลักเขตที่ ๕ เป็นเส้นเลียบบแนวเส้นแบ่งเขตระหว่างจังหวัดชัยภูมิกับจังหวัดนครราชสีมา ไปทางทิศตะวันตกเฉียงเหนือถึงหลักเขตที่ ๖ ซึ่งตั้งอยู่บนแนวเส้นตั้งฉากกับศูนย์กลางทางหลวงแผ่นดินหมายเลข ๒๐๕ (บ้านหมี่ - นครราชสีมา) ตรงจุดที่อยู่ห่างจากทางหลวงแผ่นดินหมายเลข ๒๐๕ บรรจบกับทางหลวงแผ่นดินหมายเลข ๒๐๑ (สีคิ้ว - เชียงคาน) ไปทางทิศตะวันตกเฉียงเหนือตามแนวทางหลวงแผ่นดินหมายเลข ๒๐๕ ระยะทาง ๑,๕๐๐ เมตร

**ด้านตะวันตก** จากหลักเขตที่ ๖ เป็นเส้นตรงไปทางทิศตะวันออกเฉียงเหนือบรรจบกับหลักเขตที่ ๑

**ลักษณะที่ตั้ง...**

### ลักษณะที่ตั้ง

เทศบาลตำบลหนองบัวโคก ตั้งอยู่ในพื้นที่ตำบลหนองบัวโคก อำเภอจัตุรัส จังหวัดชัยภูมิ เป็นเทศบาลหนึ่งในจำนวน ๓ เทศบาลของอำเภอจัตุรัส ซึ่งประกอบไปด้วย เทศบาลตำบลหนองบัวโคก เทศบาลตำบลจัตุรัส และเทศบาลตำบลหนองบัวใหญ่ เทศบาลตำบลหนองบัวโคก มีพื้นที่ทั้งหมด ๒.๕๑ ตารางกิโลเมตร ครอบคลุมหมู่ที่ ๑ และหมู่ที่ ๙ บางส่วนของตำบลหนองบัวโคก ห่างจากที่ว่าการอำเภอจัตุรัสไปทางทิศใต้ ประมาณ ๑๗ กิโลเมตร

### อาณาเขตติดต่อ

เทศบาลตำบลหนองบัวโคก มีอาณาเขตติดต่อกับองค์กรปกครองส่วนท้องถิ่นใกล้เคียง จำนวน ๔ แห่ง คือ

- |                                    |                   |                   |
|------------------------------------|-------------------|-------------------|
| ๑. องค์การบริหารส่วนตำบลหนองบัวโคก | อำเภอจัตุรัส      | จังหวัดชัยภูมิ    |
| ๒. องค์การบริหารส่วนตำบลห้วยทะเล   | อำเภอบำเหน็จณรงค์ | จังหวัดชัยภูมิ    |
| ๓. องค์การบริหารส่วนตำบลบ้านแปรง   | อำเภอด่านขุนทด    | จังหวัดนครราชสีมา |
| ๔. องค์การบริหารส่วนตำบลหนองไทร    | อำเภอด่านขุนทด    | จังหวัดนครราชสีมา |

### ๑.๒ ลักษณะภูมิประเทศ

พื้นที่ส่วนใหญ่เป็นที่ราบสูง สภาพดินเป็นดินทรายไม่อุ้มน้ำ

### ๑.๓ ลักษณะภูมิอากาศ

เทศบาลตำบลหนองบัวโคก อยู่ในลักษณะภูมิอากาศแบบมรสุมเขตร้อน มี ๓ ฤดู โดยระยะเวลาในแต่ละฤดูอาจคลาดเคลื่อนไปตามสภาพดินฟ้าอากาศของแต่ละปี อากาศค่อนข้างแห้งแล้ง ร้อนจัดในฤดูร้อน และหนาวจัดในฤดูหนาว ตามฤดูกาล ดังนี้

- |         |                                      |
|---------|--------------------------------------|
| ฤดูร้อน | ประมาณเดือน มีนาคม ถึง พฤษภาคม       |
| ฤดูฝน   | ประมาณเดือน มิถุนายน ถึง ตุลาคม      |
| ฤดูหนาว | ประมาณเดือน พฤศจิกายน ถึง กุมภาพันธ์ |

### ๑.๔ ลักษณะของดิน

ลักษณะของดินเป็นดินทรายไม่อุ้มน้ำ

## ๒. ด้านการเมือง/การปกครอง

### ๒.๑ เขตการปกครอง

เทศบาลตำบลหนองบัวโคกมีการแบ่งเขตการปกครองเป็น ๒ หมู่บ้าน คือ หมู่ ๑ (ไม่ครอบคลุมทั้งหมู่บ้าน) และ หมู่ ๙ (ไม่ครอบคลุมทั้งหมู่บ้าน) เมื่อปี พ.ศ. ๒๕๔๖ จัดตั้งชุมชนย่อย ๒ ชุมชน โดยใช้ถนนสาย ๒๐๑ เป็นเส้นแบ่งเขตชุมชน

ชุมชนที่ ๑ ชื่อชุมชนหมู่ ๑ ร่วมใจพัฒนา ตั้งอยู่ที่ทิศตะวันตกของถนน (ครอบคลุมหมู่ ๑ บางส่วน)

ชุมชนที่ ๒ ชื่อชุมชนขุนศรีปทุมทองพัฒนา ตั้งอยู่ที่ทิศตะวันออกของถนน (ครอบคลุมหมู่ ๙ บางส่วน)

แผนที่แสดงอาณาเขตเทศบาลตำบลหนองบัวโคก...

แผนที่แสดงอาณาเขตเทศบาลตำบลหนองบัวโคก

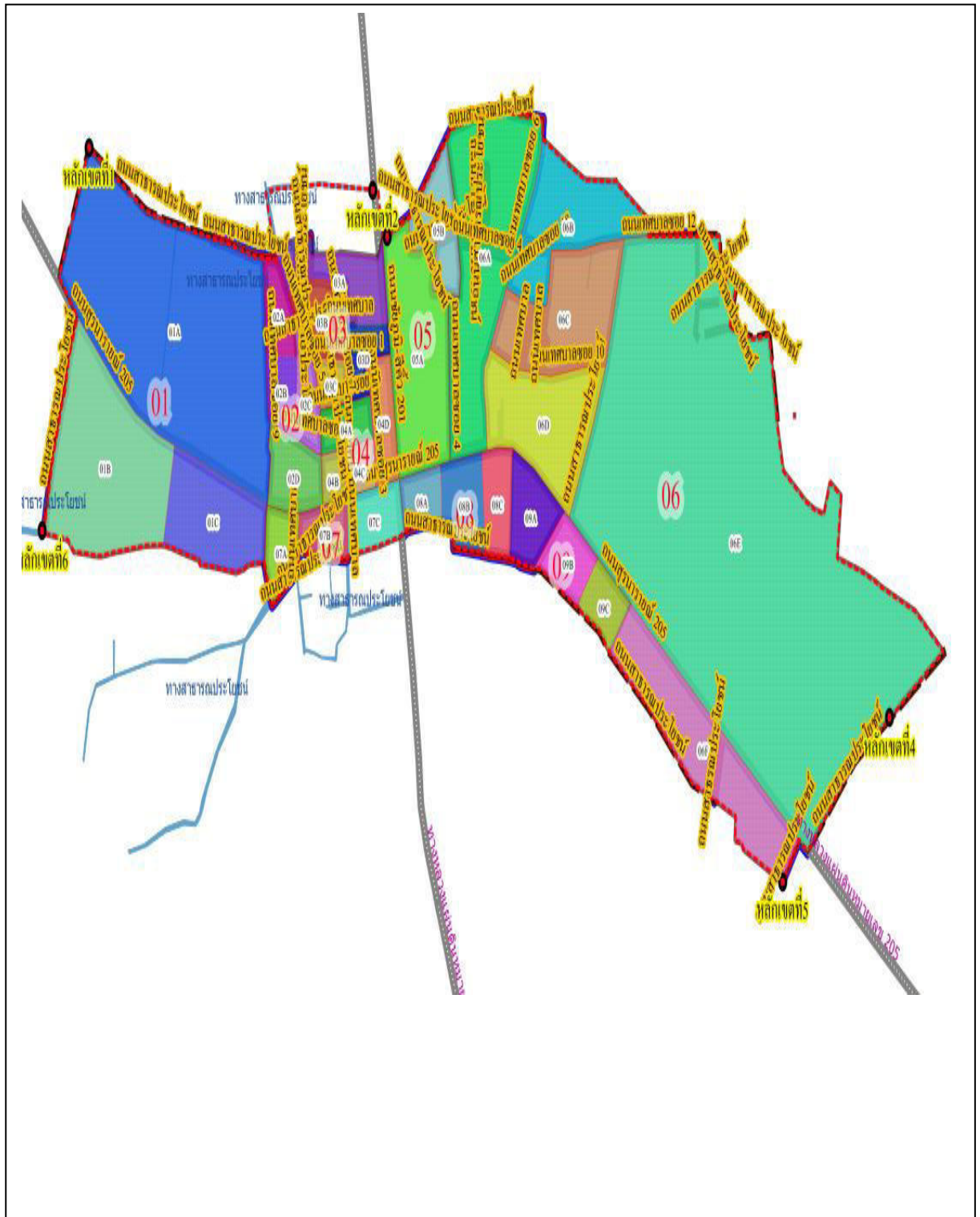

## ๒.๒ การเลือกตั้ง

เทศบาลตำบลหนองบัวโคก แบ่งเขตการปกครองออกเป็น ๒ ชุมชน โดยใช้ถนนหมายเลข ๒๐๑ เป็นเส้นแบ่งเขตของชุมชน โดยแบ่งเขตการเลือกตั้งออกเป็น ๒ เขต มีนายกเทศมนตรี จำนวน ๑ คน รองนายกเทศมนตรี จำนวน ๑ คน ที่ปรึกษานายกเทศมนตรี จำนวน ๑ คน เลขานุการนายกเทศมนตรี จำนวน ๑ คน และสมาชิกสภาเทศบาล จำนวน ๑๒ คน เขตละ ๖ คน ดังนี้

### ผู้บริหารเทศบาลตำบลหนองบัวโคก มีจำนวน ๔ คน ประกอบด้วย

๑. นายวิชัย ประภากรแก้วรัตน์ ตำแหน่ง นายกเทศมนตรีตำบลหนองบัวโคก
๒. นายชลชิต ศรีโยธี ตำแหน่ง รองนายกเทศมนตรีตำบลหนองบัวโคก
๓. นายคมสรณ์ แพนชัยภูมิ ตำแหน่ง ที่ปรึกษานายกเทศมนตรีตำบลหนองบัวโคก
๔. นางสาวปริศนา พากักดี ตำแหน่ง เลขานุการนายกเทศมนตรีตำบลหนองบัวโคก

### ฝ่ายสภาเทศบาลตำบลหนองบัวโคก มีจำนวน ๑๒ คน ประกอบด้วย

๑. นางสาวเซาะทิม ประภากรแก้วรัตน์ ตำแหน่ง ประธานสภาเทศบาลตำบลหนองบัวโคก
๒. นางมะลิ เกื้อสนั่นเที่ยง ตำแหน่ง รองประธานสภาเทศบาลตำบลหนองบัวโคก
๓. นางนิตยา ทองงาม ตำแหน่ง สมาชิกสภาเทศบาล
๔. นายฐิติพันธุ์ งามะลิวัลย์ ตำแหน่ง สมาชิกสภาเทศบาล
๕. นายบุญยืน แซ่ขุนทด ตำแหน่ง สมาชิกสภาเทศบาล
๖. นางอรวรรณ บอนขุนทด ตำแหน่ง สมาชิกสภาเทศบาล
๗. นางบุญญาพร จิระเกษมสุข ตำแหน่ง สมาชิกสภาเทศบาล
๘. นางวาสนา เห่งขุนทด ตำแหน่ง สมาชิกสภาเทศบาล
๙. นายโสพิศ ท่าพิมาย ตำแหน่ง สมาชิกสภาเทศบาล
๑๐. นางยุภาพิน ชิมส์อ้อม ตำแหน่ง สมาชิกสภาเทศบาล
๑๑. จำสืบโทชอบ ซ่อขุนทด ตำแหน่ง สมาชิกสภาเทศบาล
๑๒. นายสมชาย รมโพธิ์ ตำแหน่ง สมาชิกสภาเทศบาล

## ๓. ประชากร

๓.๑ ข้อมูลเกี่ยวกับจำนวนประชากร (ข้อมูลเปรียบเทียบย้อนหลัง ๓-๕ ปี และการคาดการณ์ในอนาคต)

เทศบาลตำบลหนองบัวโคกมีการแบ่งเขตการปกครองเป็น ๒ หมู่บ้าน คือ หมู่ ๑ (ไม่ครอบคลุมทั้งหมู่บ้าน) และ หมู่ ๙ (ไม่ครอบคลุมทั้งหมู่บ้าน) เมื่อปี พ.ศ. ๒๕๔๖ จัดตั้งชุมชนย่อย ๒ ชุมชน โดยใช้ถนนสาย ๒๐๑ เป็นเส้นแบ่งเขตชุมชน ได้แก่

**ชุมชนที่ ๑** ชื่อชุมชนหมู่ ๑ ร่วมใจพัฒนา ตั้งอยู่ที่ทิศตะวันตกของถนน จำนวนครัวเรือน ๕๘๙ ครัวเรือน ประชากร ๑,๑๑๓ คน แยกเป็นชาย ๕๕๔ คน หญิง ๕๕๙ คน (ครอบคลุมหมู่ ๑ บางส่วน)

**ชุมชนที่ ๒** ชื่อชุมชนขุนศรีปทุมทองพัฒนา ตั้งอยู่ที่ทิศตะวันออกของถนน จำนวนครัวเรือน ๑๙๒ ครัวเรือน ประชากร ๔๒๙ คน แยกเป็นชาย ๑๙๑ คน หญิง ๒๓๘ คน (ครอบคลุม หมู่ ๙ บางส่วน) (ที่มา : ข้อมูลจากงานทะเบียนราษฎร เทศบาลตำบลหนองบัวโคก ณ เดือนสิงหาคม ๒๕๖๔)

### ๓.๒ ช่วงอายุและจำนวนประชากร



## ๓.๒ ช่วงอายุและจำนวนประชากร

ช่วงอายุ	หมู่ ๑ ชุมชนที่ ๑		หมู่ ๙ ชุมชนที่ ๒		รวม		รวมทั้งหมด
	ชาย	หญิง	ชาย	หญิง	ชาย	หญิง	
๐-๑๘ ปี	๑๕๗	๑๓๔	๗๐	๗๙	๒๒๑	๒๑๕	๔๓๖
๑๙-๖๐ ปี	๔๔๘	๔๑๕	๑๖๑	๑๘๗	๖๒๑	๖๑๑	๑,๒๓๒
๖๑ ปี ขึ้นไป	๙๔	๑๓๒	๒๕	๔๘	๑๑๙	๑๖๘	๒๘๗

(ที่มา : ข้อมูลจากงานทะเบียนราษฎร เทศบาลตำบลหนองบัวโคก ณ เดือนสิงหาคม ๒๕๖๔)

## ๔. สภาพทางสังคม

## ๔.๑ การศึกษา

ในเขตเทศบาลตำบลหนองบัวโคก มีสถานศึกษา ดังนี้

๑. โรงเรียนประถมศึกษา (ขยายโอกาส) จำนวน ๑ โรงเรียน คือ โรงเรียนชุมชนหนองบัวโคก (ทองวิทยานุกูล) มีนักเรียนจำนวน ๒๖๑ คน (ข้อมูล ณ เดือนกรกฎาคม ๒๕๖๔)
๒. ศูนย์พัฒนาเด็กเล็ก จำนวน ๑ ศูนย์ (เป็นศูนย์พัฒนาเด็กเล็กที่เทศบาลจัดตั้งเอง) มีเด็กเล็กจำนวน ๔๐ คน

## ๔.๒ สาธารณสุข

ในเขตเทศบาลตำบลหนองบัวโคก มีการบริการด้านสาธารณสุข ดังนี้

- สถานอนามัยเฉลิมพระเกียรติฯ ตำบลหนองบัวโคก จำนวน ๑ แห่ง
- อาสาสมัครสาธารณสุขประจำหมู่บ้าน จำนวน ๒๗ คน
- สถานพยาบาล จำนวน ๒ แห่ง

## ๔.๓ อาชญากรรม

รายงานข้อมูลแสดงสถิติอาชญากรรม ดังนี้

ลำดับที่	กลุ่มความคิด	ปี ๒๕๖๓ (ม.ค.-ธ.ค. ๖๓)	
		รับแจ้ง(ราย)	จับ(ราย)
๑	คดีอุกฉกรรจ์และสะเทือนขวัญ	๐	๐
๒	คดีประทุษร้ายต่อชีวิต ร่างกาย เพศ	๓	๓
๓	คดีประทุษร้ายต่อทรัพย์	๑๐	๙
๔	คดีอาญาที่น่าสนใจ	๐	๐
๕	คดีที่รัฐเป็นผู้เสียหาย	๑๗๑	๑๗๑
	รวม	๑๘๔	๑๘๓

หมายเหตุ : ข้อมูลจากสถานีตำรวจภูธรหนองบัวโคก เดือน กันยายน ๒๕๖๔

## ๔.๔ ยาเสพติด

-เทศบาลตำบลหนองบัวโคก มีปัญหาผู้เสพยาเสพติดมีเล็กน้อย ได้รับการบำบัดฟื้นฟูปราบปราม จากหน่วยงานที่เกี่ยวข้อง

## ๔.๕ การสังคมสงเคราะห์...

#### ๔.๕ การสังคมสงเคราะห์

เทศบาลตำบลหนองบัวโคก ได้ช่วยเหลือด้านการสังคมสงเคราะห์เบี้ยยังชีพให้กับผู้สูงอายุ คนพิการและผู้ติดเชื้อเอดส์ ดังนี้

-ผู้สูงอายุที่ได้รับการสงเคราะห์เบี้ยยังชีพ จำนวน ๓๑๔ คน

-คนพิการที่ได้รับการสงเคราะห์เบี้ยยังชีพ จำนวน ๕๓ คน

-ผู้ติดเชื้อเอดส์ที่ได้รับการสงเคราะห์เบี้ยยังชีพ จำนวน ๔ คน

(ที่มา : ข้อมูลจากงานสวัสดิการและสังคมสงเคราะห์ เทศบาลตำบลหนองบัวโคก ณ เดือนกันยายน ๒๕๖๔)

### ๕. ระบบบริการพื้นฐาน

#### ๕.๑ การคมนาคมขนส่ง (ทางบก, ทางน้ำ, ทางราง ฯลฯ)

เทศบาลตำบลหนองบัวโคก มีทางหลวงสายหลักตัดผ่าน ๒ สาย คือ

- ทางหลวงหมายเลข ๒๐๑ สีคิ้ว - เชียงคาน

- ทางหลวงหมายเลข ๒๐๕ บ้านหมี่ - นครราชสีมา

- มีสี่แยกไฟแดง ๑ แห่ง (สี่แยกหนองบัวโคก)

#### ๕.๒ การไฟฟ้า

เขตเทศบาลตำบลหนองบัวโคก มีการใช้ไฟฟ้า จำนวน ๗๕๔ ครัวเรือน

#### ๕.๓ การประปา

เขตเทศบาลตำบลหนองบัวโคก มีการใช้ประปา จำนวน ๗๕๔ ครัวเรือน

#### ๕.๔ โทรศัพท์

เขตเทศบาลตำบลหนองบัวโคก มีการใช้เลขหมายโทรศัพท์ของบริษัท ทศท คอร์ปอเรชั่น จำกัด (มหาชน) นอกจากนี้ยังมีบริการโทรศัพท์เคลื่อนที่ของผู้ให้บริการ ๓ เครือข่าย คือ บริษัท AIS จำกัด (มหาชน) เครือข่ายของบริษัท DTAC จำกัด และเครือข่ายของบริษัท ทูธ คอร์ปอเรชั่น จำกัด

#### ๕.๕ ไปรษณีย์หรือการสื่อสารหรือการขนส่ง และวัสดุ ครุภัณฑ์

เขตเทศบาลตำบลหนองบัวโคก มีที่ทำการไปรษณีย์ ๑ แห่ง ให้บริการพื้นที่ตำบลหนองบัวโคก อำเภอจัตุรัส และตำบลหัวทะเล ตำบลบ้านตาล อำเภอบำเหน็จณรงค์ และตำบลบ้านแปรง อำเภอด่านขุนทด จังหวัดนครราชสีมา

### ๖. ระบบเศรษฐกิจ

#### ๖.๑ การเกษตร

ส่วนใหญ่ประกอบอาชีพทำไร่ทำนา

#### ๖.๒ การประมง

ในเขตเทศบาลตำบลหนองบัวโคก ไม่มีการทำประมง

#### ๖.๓ การปศุสัตว์

เป็นการประกอบกิจการในลักษณะเลี้ยงในครัวเรือนเป็นอาชีพเสริม เช่น การเลี้ยงไก่ เป็ด

โค สุกร

**๖.๔ การบริการ**

-ร้านขายอาหารและเครื่องดื่ม	๒	แห่ง
-ร้านเกมส์	๑	แห่ง

**๖.๕ การท่องเที่ยว**

ในเขตเทศบาลตำบลหนองบัวโคก ไม่มีแหล่งท่องเที่ยว แต่ได้ส่งเสริมการท่องเที่ยวให้เกิดขึ้นในชุมชน เช่น การจัดงานประเพณีต่างๆ และการส่งเสริมการท่องเที่ยวของจังหวัดชัยภูมิ

**๖.๖ อุตสาหกรรม**

เขตเทศบาลตำบลหนองบัวโคก ไม่มีโรงงานอุตสาหกรรม

**๖.๗ การพาณิชย์และกลุ่มอาชีพ**

-เทศบาลตำบลหนองบัวโคก มีสถานที่ด้านการพาณิชย์ ดังนี้

๑. สถานีบริการน้ำมัน	๒	แห่ง
๒. ร้านขายวัสดุก่อสร้าง	๓	ร้าน
๓. ร้านขายของชำ	๓๐	ร้าน
๔. แผงลอยขายอาหารและเครื่องดื่ม	๒๐	ร้าน
๕. รีสอร์ท	๑	แห่ง
๖. ตู้ซัอมรยยนต์	๓	แห่ง
๗. ร้านซัอมรยยนต์ ขายอะไหล่ / ซ่อมจักรยานยนต์	๒	แห่ง
๘. กองทุนหมู่บ้าน	๒	กองทุน
๙. ร้านขายยา	๑	แห่ง
๑๐. ร้านขายเฟอร์นิเจอร์	๑	ร้าน
๑๑. ร้านขาย / ซ่อมโทรศัพท์	๑	ร้าน
๑๒. ร้านสะสมและจำหน่ายอาหาร	๑	ร้าน
๑๓. ร้านขายรถยนต์	๑	ร้าน
๑๔. ร้านตัดเย็บเสื้อผ้า	๑	ร้าน
๑๕. สถาบันการเงิน / สินเชื่อธุรกิจ	๔	แห่ง
๑๖. ร้านตัดผม/ร้านเสริมสวย	๔	ร้าน
๑๗. บ้านเช่า	๖	แห่ง

-เทศบาลตำบลหนองบัวโคก มีกลุ่มอาชีพในชุมชน ดังนี้

กลุ่มอาชีพ ประกอบด้วย กลุ่มหมอนลัก กลุ่มเย็บจักร กลุ่มสตรี กลุ่มออมทรัพย์

**๖.๘ แรงงาน**

-เทศบาลตำบลหนองบัวโคกไม่มีแรงงานต่างด้าวในเขตพื้นที่ของเทศบาล

## ๗. ศาสนา ประเพณี วัฒนธรรม

### ๗.๑ การนับถือศาสนา

ประชาชนส่วนใหญ่นับถือศาสนาพุทธ ประมาณร้อยละ ๙๙ ศาสนาอื่นประมาณ ร้อยละ ๑

- วัด ๑ แห่ง - ศาลเจ้า ๑ แห่ง - ศาลตาปู่ ๑ แห่ง

### ๗.๒ ประเพณีและงานประจำปี

งานบุญประเพณีต่างๆ จะจัดกันตามความเชื่อที่ยึดถือปฏิบัติสืบต่อกันมาทุกปีและตามจารีตประเพณี เช่น ประเพณีสงกรานต์ วันเข้าพรรษา วันออกพรรษา ทำบุญกลางบ้าน เลี้ยงศาลตาปู่ของแต่ละหมู่บ้าน งานประเพณีศาลเจ้าพ่อขุนศรี เป็นต้น

### ๗.๓ ภูมิปัญญาท้องถิ่น ภาษาถิ่น

เขตเทศบาลมีภูมิปัญญาท้องถิ่น เช่น รำโทนงาม ในกลุ่มผู้สูงอายุ ภาษาถิ่น ส่วนใหญ่เป็นภาษาไทยโคราช และมีบางส่วนใช้ภาษาอีสาน

### ๗.๔ สินค้าพื้นเมืองและของที่ระลึก

-เทศบาลตำบลหนองบัวโคกยังไม่มีสินค้า OTOP และของที่ระลึก ดังนี้

-ผลิตภัณฑ์ตะกร้าสานพารา

## ๘. ทรัพยากรธรรมชาติ

### ๘.๑ น้ำ

เขตพื้นที่เทศบาลตำบลหนองบัวโคกไม่มีแหล่งน้ำทางธรรมชาติ

### ๘.๒ ป่าไม้

เขตพื้นที่เทศบาลตำบลหนองบัวโคกไม่มีป่าไม้

### ๘.๓ ภูเขา

เขตพื้นที่เทศบาลตำบลหนองบัวโคกไม่มีภูเขา

### ๘.๔ ทรัพยากรธรรมชาติที่สำคัญขององค์กรปกครองส่วนท้องถิ่น

-สระบัว พื้นที่ ๑๗ ไร่ (เป็นพื้นที่คาบเกี่ยวระหว่างเทศบาลตำบลหนองบัวโคก และองค์การบริหารส่วนตำบลบ้านแปรง อำเภอด่านขุนทด จังหวัดนครราชสีมา ราษฎรอาศัยน้ำเพื่อการอุปโภคบริโภค)

-สระโคก (เป็นพื้นที่คาบเกี่ยวระหว่างเทศบาลตำบลหนองบัวโคก และองค์การบริหารส่วนตำบลหนองบัวโคก)

## ๙. อื่นๆ

๙.๑ สำนักงานนายความ ในเขตเทศบาลตำบลหนองบัวโคก มีจำนวน ๑ แห่ง

๙.๒ การจัดเก็บข้อมูลความจำเป็นพื้นฐาน ปี ๒๕๖๔ ระดับ อปท. ของเทศบาลตำบลหนองบัวโคก อำเภอจัตุรัส จังหวัดชัยภูมิ มีดังนี้

ตัวชี้วัด ข้อมูลความจำเป็นพื้นฐาน	จำนวนที่สำรวจทั้งหมด	ผ่านเกณฑ์		ไม่ผ่านเกณฑ์	
		จำนวน	ร้อยละ	จำนวน	ร้อยละ
<b>หมวดที่ ๑ สุขภาพมี ๗ ตัวชี้วัด</b>					
๑.เด็กแรกเกิดมีน้ำหนัก ๒,๕๐๐ กรัม ขึ้นไป	๖ คน	๖ คน	๑๐๐	๐	๐
๒.เด็กแรกเกิดได้กินนมแม่อย่างเดียวอย่างน้อย ๖ เดือนแรกติดต่อกัน	๔ คน	๔ คน	๑๐๐	๐	๐
๓.เด็กแรกเกิดถึง ๑๒ ปี ได้รับวัคซีนป้องกันโรคครบตามตารางสร้างเสริมภูมิคุ้มกันโรค	๑๔๒ คน	๑๔๒ คน	๑๐๐	๐	๐
๔.ครอบครัวกินอาหารถูกสุขลักษณะ ปลอดภัยและได้มาตรฐาน	๕๑๕ คร.	๕๑๓ คร.	๙๙.๖๑	๒ คร.	๐.๓๙
๕.ครอบครัวมีการใช้ยาเพื่อบำบัด บรรเทาอาการเจ็บป่วยเบื้องต้นอย่างเหมาะสม	๕๑๕ คร.	๕๑๑ คร.	๙๙.๒๒	๔ คร.	๐.๗๘
๖.คนอายุ ๓๕ ปีขึ้นไป ได้รับการตรวจสุขภาพประจำปี	๗๗๔ คน	๗๔๓ คน	๙๕.๙๙	๓๑ คน	๔.๐๑
๗.คนอายุ ๖ ปี ขึ้นไป ออกกำลังกายอย่างน้อยสัปดาห์ละ ๓ วันๆ ละ ๓๐ นาที	๑,๑๕๖ คน	๑,๑๓๖ คน	๙๘.๒๗	๒๐ คน	๑.๗๓
<b>หมวดที่ ๒ สภาพแวดล้อมมี ๗ ตัวชี้วัด</b>					
๘.ครัวเรือนมีความมั่นคงในที่อยู่อาศัย และบ้านมีสภาพคงทนถาวร	๕๑๕ คร.	๕๑๑ คร.	๙๙.๒๒	๔ คร.	๐.๗๘
๙. ครัวเรือนมีน้ำสะอาดสำหรับดื่มและบริโภคเพียงพอตลอดปี อย่างน้อยคนละ ๕ ลิตรต่อวัน	๕๑๕ คร.	๕๑๔ คร.	๙๙.๘๑	๑ คร.	๐.๑๙
๑๐.ครัวเรือนมีน้ำใช้เพียงพอตลอดปี อย่างน้อยคนละ ๔๕ ลิตรต่อวัน	๕๑๕ คร.	๕๑๔ คร.	๙๙.๘๑	๑ คร.	๐.๑๙
๑๑.ครัวเรือนมีการจัดบ้านเรือนเป็นระเบียบเรียบร้อย สะอาด และถูกสุขลักษณะ	๕๑๕ คร.	๕๑๓ คร.	๙๙.๖๑	๒ คร.	๐.๓๙
๑๒.ครัวเรือนไม่ถูกรบกวนจากมลพิษ	๕๑๕ คร.	๕๐๙ คร.	๙๘.๘๓	๖ คร.	๑.๑๗
๑๓.ครัวเรือนมีการป้องกันอุบัติเหตุและภัยธรรมชาติอย่างถูกวิธี	๕๑๕ คร.	๕๐๙ คร.	๙๘.๘๓	๖ คร.	๑.๑๗
๑๔.ครัวเรือนมีความปลอดภัยในชีวิตและทรัพย์สิน	๕๑๕ คร.	๕๑๕ คร.	๑๐๐	๐ คร.	๐
<b>หมวดที่ ๓ การศึกษา มี ๕ ตัวชี้วัด</b>					
๑๕.เด็กอายุ ๓ - ๕ ปี ได้รับการเลี้ยงดูเตรียมความพร้อมก่อนวัยเรียน	๒๐ คน	๒๐ คน	๑๐๐	๐	๐
๑๖.เด็กอายุ ๖ -๑๔ ปี ได้รับการศึกษาภาคบังคับ ๙ ปี	๑๓๖ คน	๑๒๖ คน	๙๒.๖๕	๑๐ คน	๗.๓๕
๑๗.เด็กจบชั้น ม.๓ ได้เรียนต่อชั้น ม.๔ หรือเทียบเท่า	๐ คน	๐ คน	๐	๐ คน	๐
๑๘.คนในครัวเรือนที่จบการศึกษาภาคบังคับ ๙ ปี ที่ไม่ได้เรียนต่อ และยังไม่มีการทำงาน ได้รับการฝึกอบรมด้านอาชีพ	๑ คน	๐ คน	๐	๑ คน	๑๐๐
๑๙.คนอายุ ๑๕ - ๕๙ ปี อ่าน เขียนภาษาไทย และคิดเลขอย่างง่ายได้	๗๓๗ คน	๗๓๑ คน	๙๙.๑๙	๖ คน	๐.๘๑

หมายเหตุ : ข้อมูล ณ เดือนตุลาคม ๒๕๖๔

หมวดที่ ๔ การมีงานทำและรายได้ มี ๔ ตัวชี้วัด...

ตัวชี้วัด ข้อมูลความจำเป็นพื้นฐาน	จำนวนที่สำรวจทั้งหมด	ผ่านเกณฑ์		ไม่ผ่านเกณฑ์	
		จำนวน	ร้อยละ	จำนวน	ร้อยละ
<b>หมวดที่ ๔ การมีงานทำและรายได้ มี ๔ ตัวชี้วัด</b>					
๒๐.คนอายุ ๑๕ - ๕๙ ปี มีอาชีพและรายได้	๖๗๙ คน	๖๖๑ คน	๙๗.๓๕	๑๘ คน	๒.๖๕
๒๑.คนอายุ ๖๐ ปีขึ้นไป มีอาชีพและรายได้	๒๘๑ คน	๒๗๐ คน	๙๖.๐๙	๑๑ คน	๓.๙๑
๒๒.รายได้เฉลี่ยของคนในครัวเรือนต่อปี	๕๑๕ คร.	๕๐๖ คร.	๙๘.๒๕	๙ คร.	๑.๗๕
๒๓.ครัวเรือนมีการเก็บออมเงิน	๕๑๕ คร.	๒๘๘ คร.	๕๕.๙๒	๒๒๗ คร.	๔๔.๐๘
<b>หมวดที่ ๕ ค่านิยม มี ๘ ตัวชี้วัด</b>					
๒๔.คนในครัวเรือนไม่ดื่มสุรา	๑,๑๘๙ คน	๑,๐๗๔ คน	๙๐.๓๓	๑๑๕ คน	๙.๖๗
๒๕.คนในครัวเรือนไม่สูบบุหรี่	๑,๑๘๙ คน	๑,๐๖๑ คน	๘๙.๒๓	๑๒๘ คน	๑๐.๗๗
๒๖.คนอายุ ๖ ปี ขึ้นไปปฏิบัติกิจกรรมทางศาสนาอย่างน้อย สัปดาห์ละ ๑ ครั้ง	๑,๑๕๖ คน	๑,๑๒๘ คน	๙๗.๕๘	๒๘ คน	๒.๔๒
๒๗.ผู้สูงอายุ ได้รับการดูแลจากครอบครัว ชุมชน ภาครัฐหรือภาคเอกชน	๒๘๓ คน	๒๘๓ คน	๑๐๐	๐ คน	๐
๒๘.ผู้พิการ ได้รับการดูแลจากครอบครัว ชุมชน ภาครัฐหรือภาคเอกชน	๒๔ คน	๒๔ คน	๑๐๐	๐	๐
๒๙.ผู้ป่วยโรคเรื้อรัง ได้รับการดูแลจากครอบครัว ชุมชน ภาครัฐ หรือภาคเอกชน	๗๑ คน	๗๑ คน	๑๐๐	๐ คน	๐
๓๐.ครัวเรือนมีส่วนร่วมทำกิจกรรมสาธารณะเพื่อประโยชน์ ของชุมชนหรือท้องถิ่น	๕๑๕ คร.	๔๖๐ คร.	๘๙.๓๒	๕๕ คร.	๑๐.๖๘
๓๑.ครอบครัวมีความอบอุ่น	๕๑๕ คร.	๕๑๓ คร.	๙๙.๖๑	๒ คร.	๐.๓๙

หมายเหตุ : ข้อมูล ณ เดือนตุลาคม ๒๕๖๔

๙.๓ เศรษฐกิจพอเพียงท้องถิ่น...

### ๙.๓ เศรษฐกิจพอเพียงท้องถิ่น (ด้านการเกษตรและแหล่งน้ำ)

#### ๙.๓.๑ ข้อมูลพื้นฐานของหมู่บ้านหรือชุมชน

**ชุมชนที่ ๑ หมู่ ๑ ร่วมใจพัฒนา** เดิมเป็นหมู่บ้านหนองบัวโคก หมู่ ๑ เป็นชุมชนดั้งเดิมที่ชาวบ้านอพยพมาตั้งถิ่นฐาน เรียกว่า บ้านหนองบัวโคก เนื่องจากในสมัยก่อนบริเวณนี้เป็นป่ารกทึบมีสัตว์ป่าอาศัยอยู่เป็นจำนวนมาก สภาพป่ามีความอุดมสมบูรณ์ จึงมักมีนายพรานมาล่าสัตว์ในบริเวณป่าแห่งนี้ และพรานที่มาล่าสัตว์เกิดความหิวกระหายน้ำจึงหาแหล่งน้ำที่จะดื่มดับกระหาย จึงค้นพบสระน้ำขนาดใหญ่ มีดอกบัวหลวงบานชูช่ออยู่เต็มสระน้ำ มีความสวยงามเป็นอย่างยิ่ง ประกอบกับทำเลที่ตั้งมีความอุดมสมบูรณ์ นายพรานเหล่านั้นเมื่อกลับไปถึงหมู่บ้านจึงได้เล่าให้ครอบครัว และเพื่อนบ้านฟัง และได้ชักชวนเพื่อนบ้าน คือชาวบ้านในหมู่บ้านขาม อำเภोजัตร์ส จังหวัดชัยภูมิ ในปัจจุบันอพยพเข้ามาตั้งบ้านเรือนในช่วงแรก และต่อมาชาวบ้านอีกกลุ่มที่อพยพมาจากอำเภอนนไทย จังหวัดนครราชสีมา ได้มาตั้งบ้านเรือนเพิ่มขึ้น และต่อมาเมื่อมีจำนวนประชากรมากขึ้น คราวเรือนเพิ่มขึ้น จึงมีการจัดตั้งเป็นบ้านหนองบัวโคก จนถึงปัจจุบันบ้านหนองบัวโคก หมู่ ๑ บางส่วนอยู่ในเขตปกครองขององค์การบริหารส่วนตำบลหนองบัวโคก และพื้นที่ส่วนใหญ่ของบ้านหนองบัวโคก หมู่ ๑ อยู่ในเขตเทศบาลตำบลหนองบัวโคก และได้มีการจัดตั้งเป็นชุมชนย่อย เรียกว่าชุมชนหมู่ ๑ ร่วมใจพัฒนา โดยประกาศของเทศบาลตำบลหนองบัวโคก ลงวันที่ ๑๔ เดือนกรกฎาคม พ.ศ. ๒๕๔๘ (ที่ตั้งของชุมชนอยู่ตามแนวจุดตัดของถนนทางหลวงแผ่นดิน หมายเลข ๒๐๑ สีคิ้ว-เขิงคาน กับทางหลวงแผ่นดินหมายเลข ๒๐๕ บ้านหมี่-นครราชสีมา ซึ่งเรียกว่าสี่แยกบ้านหนองบัวโคก ในปัจจุบัน

**ชุมชนที่ ๒ ชุนศรีปทุมทองพัฒนา** เดิมเป็นบ้านหนองบัวโคก หมู่ ๙ ต่อมาเมื่อปี พ.ศ.๒๕๒๘ ได้แยกหมู่บ้านออกเป็นหมู่บ้านหนองตะครอง อยู่ในเขตเทศบาลตำบลหนองบัวโคก และได้มีการจัดตั้งเป็นชุมชนย่อย เรียกว่าชุมชนที่ ๒ ชุนศรีปทุมทองพัฒนา โดยประกาศของเทศบาลตำบลหนองบัวโคก ลงวันที่ ๑๔ กรกฎาคม พ.ศ. ๒๕๔๘ ที่ตั้งของชุมชนอยู่ตามแนวจุดตัดของถนนทางหลวงแผ่นดินหมายเลข ๒๐๑ (สีคิ้ว-เขิงคาน) กับทางหลวงแผ่นดินหมายเลข ๒๐๕ (บ้านหมี่-นครราชสีมา) ซึ่งเรียกว่าสี่แยกบ้านหนองบัวโคกในปัจจุบัน

#### ๙.๓.๒ ข้อมูลด้านการเกษตร

ประชาชนส่วนใหญ่ในเขตพื้นที่เทศบาลประกอบอาชีพเกษตรกรรม และพื้นที่ส่วนใหญ่อยู่นอกเขตพื้นที่เทศบาล

#### ๙.๓.๓ ข้อมูลด้านแหล่งน้ำทางการเกษตร

เขตพื้นที่เทศบาลไม่มีแหล่งน้ำทางการเกษตร

#### ๙.๓.๔ ข้อมูลด้านแหล่งน้ำกิน น้ำใช้ (หรือน้ำเพื่ออุปโภค บริโภค)

-สระบัว พื้นที่ ๑๗ ไร่ (เป็นพื้นที่คาบเกี่ยวระหว่างเทศบาลตำบลหนองบัวโคกและองค์การบริหารส่วนตำบลบ้านแปรง อำเภอด่านขุนทด จังหวัดนครราชสีมา ราษฎรอาศัยน้ำเพื่อการอุปโภคบริโภค)

-สระโคก (เป็นพื้นที่คาบเกี่ยวระหว่างเทศบาลตำบลหนองบัวโคกและองค์การบริหารส่วนตำบลหนองบัวโคก)

## ส่วนที่ ๒ ยุทธศาสตร์การพัฒนาองค์กรปกครองส่วนท้องถิ่น

\*\*\*\*\*

### ๑. ความสัมพันธ์ระหว่างแผนพัฒนาระดับมหภาค

#### ๑.๑ แผนยุทธศาสตร์ชาติ ๒๐ ปี (พ.ศ. ๒๕๖๑ - ๒๕๘๐)

โดยที่รัฐธรรมนูญแห่งราชอาณาจักรไทย มาตรา ๖๕ กำหนดให้รัฐพึงจัดให้มียุทธศาสตร์ชาติเป็นเป้าหมายการพัฒนาประเทศอย่างยั่งยืน ตามหลักธรรมาภิบาลเพื่อใช้เป็นกรอบในการจัดทำแผนต่างๆ ให้สอดคล้องและบูรณาการกันเพื่อให้เกิดเป็นพลังผลักดันร่วมกันไปสู่เป้าหมายดังกล่าว โดยให้เป็นไปตามที่กำหนดในกฎหมายว่าด้วยการจัดทำยุทธศาสตร์ชาติ และต่อมาได้มีการตราพระราชบัญญัติการจัดทำยุทธศาสตร์ชาติ พ.ศ. ๒๕๖๐ มีผลบังคับใช้เมื่อวันที่ ๑ สิงหาคม ๒๕๖๐ โดยกำหนดให้มีการแต่งตั้งคณะกรรมการยุทธศาสตร์ชาติ เพื่อรับผิดชอบในการจัดทำร่างยุทธศาสตร์ชาติ กำหนดวิธีการการมีส่วนร่วมของประชาชนในการจัดทำร่างยุทธศาสตร์ชาติ ในการติดตาม การตรวจสอบ และการประเมินผล รวมทั้งกำหนดมาตรการส่งเสริมและสนับสนุนให้ประชาชนทุกภาคส่วนดำเนินการให้สอดคล้องกับยุทธศาสตร์ชาติ

เพื่อให้เป็นไปตามที่กำหนดในพระราชบัญญัติการจัดทำ ยุทธศาสตร์ชาติ พ.ศ. ๒๕๖๐ คณะกรรมการยุทธศาสตร์ชาติได้แต่งตั้งคณะกรรมการจัดทำยุทธศาสตร์ชาติด้านต่างๆ รวม ๖ คณะอันประกอบด้วย คณะกรรมการจัดทำยุทธศาสตร์ชาติด้านความมั่นคง คณะกรรมการจัดทำยุทธศาสตร์ชาติด้านการสร้างความสามารถในการแข่งขัน คณะกรรมการจัดทำยุทธศาสตร์ชาติด้านการพัฒนาและเสริมสร้างศักยภาพทรัพยากรมนุษย์ คณะกรรมการจัดทำยุทธศาสตร์ชาติด้านการสร้างโอกาสและความเสมอภาคทางสังคม คณะกรรมการจัดทำยุทธศาสตร์ชาติด้านการสร้างการเติบโตบนคุณภาพชีวิตที่เป็นมิตรต่อสิ่งแวดล้อม และคณะกรรมการจัดทำยุทธศาสตร์ชาติด้านการปรับสมดุลและพัฒนาระบบการบริหารจัดการภาครัฐ เพื่อรับผิดชอบในการดำเนินการจัดทำร่างยุทธศาสตร์ชาติให้เป็นไปตามหลักเกณฑ์ วิธีการ และเงื่อนไขที่กำหนด ตลอดจนได้จัดให้มีการรับฟังความคิดเห็นของประชาชนและหน่วยงานของรัฐที่เกี่ยวข้องอย่างกว้างขวางเพื่อประกอบการพิจารณาจัดทำร่างยุทธศาสตร์ชาติตามที่กฎหมายกำหนดแล้ว

ยุทธศาสตร์ชาติ ๒๐ ปี (พ.ศ. ๒๕๖๑ - ๒๕๘๐) เป็นยุทธศาสตร์ชาติฉบับแรกของประเทศไทยตามรัฐธรรมนูญแห่งราชอาณาจักรไทย ซึ่งจะต้องนำไปสู่การปฏิบัติเพื่อให้ประเทศไทยบรรลุวิสัยทัศน์ “ประเทศไทยมีความมั่นคง มั่งคั่ง ยั่งยืน เป็นประเทศพัฒนาแล้ว ด้วยการพัฒนาตามหลักปรัชญาของเศรษฐกิจพอเพียง” ภายในช่วงเวลาดังกล่าว เพื่อความสุขของคนไทยทุกคน

สถานการณ์ฯ.



## สถานการณ์ แนวโน้ม วิสัยทัศน์ และเป้าหมายในการพัฒนาประเทศ

### ๑. บทนำ

การพัฒนาประเทศไทยนับตั้งแต่แผนพัฒนาเศรษฐกิจและสังคมแห่งชาติ ฉบับที่ ๑ เป็นต้นมาได้ส่งผลให้ประเทศมีการพัฒนาในทุกมิติ ทั้งในด้านเศรษฐกิจที่ประเทศไทยได้รับการยกระดับเป็นประเทศในกลุ่มบนของกลุ่มประเทศระดับรายได้ปานกลาง ในด้านสังคมที่มีการพัฒนาคุณภาพชีวิตของประชาชนส่งผลให้ประเทศไทยหลุดพ้นจากการเป็นประเทศยากจน และในด้านสิ่งแวดล้อมที่ประเทศไทยมีข้อได้เปรียบในความหลากหลายเชิงนิเวศ อย่างไรก็ตาม ประเทศไทยยังมีความท้าทายต่อการพัฒนาที่สำคัญ อาทิ อัตราการขยายตัวทางเศรษฐกิจในปี ๒๕๖๐ ที่ร้อยละ ๓.๙ ถือว่าอยู่ในระดับต่ำกว่าศักยภาพ เมื่อเทียบกับร้อยละ ๖.๐ ต่อปีในช่วงเวลาเกือบ ๖ ทศวรรษที่ผ่านมา โดยมีสาเหตุหลักจากการชะลอตัวของการลงทุนภายในประเทศและสถานการณ์เศรษฐกิจโลกที่ยังไม่ฟื้นตัวได้เต็มที่ที่โครงสร้างเศรษฐกิจไทยที่ยังไม่สามารถขับเคลื่อนด้วยนวัตกรรมได้อย่างเต็มประสิทธิภาพ ภาคบริการและภาคเกษตรมีผลิตภาพการผลิตในระดับต่ำ ขาดการนำเทคโนโลยีเข้ามาเพิ่มประสิทธิภาพในการผลิต ประกอบกับแรงงานไทยยังมีปัญหาเรื่องคุณภาพและสมรรถนะที่ไม่สอดคล้องกับความต้องการในการขับเคลื่อนการพัฒนาของประเทศ

นอกจากนี้ ศักยภาพและคุณภาพของประชากรไทยทุกช่วงวัยยังคงเป็นปัจจัยท้าทายสำคัญต่อการพัฒนาประเทศ แม้ว่าการเข้าถึงระบบบริการสาธารณสุข การศึกษา บริการสาธารณสุข โครงสร้างพื้นฐานต่างๆ และการคุ้มครองทางสังคมอื่น ๆ ของคนไทยมีความครอบคลุมเพิ่มมากขึ้น แต่ยังคงมีปัญหาเรื่องคุณภาพการให้บริการที่มีมาตรฐานแตกต่างกันระหว่างพื้นที่ ซึ่งเป็นหนึ่งในสาเหตุหลักที่ทำให้ประเทศไทยยังคงมีปัญหาความเหลื่อมล้ำในหลายมิติ ขณะที่ปัญหาด้านความยากจนยังคงเป็นประเด็นท้าทายในการยกระดับการพัฒนาประเทศให้ประชาชนมีรายได้สูงขึ้นและแก้ปัญหาความเหลื่อมล้ำอย่างยั่งยืน ขณะเดียวกันการวางกลยุทธ์ระยะยาวในการฟื้นฟู การใช้ และการรักษาทรัพยากรอย่างบูรณาการเพื่อการพัฒนาประเทศที่ผ่านมายังขาดความชัดเจน ส่งผลให้ทรัพยากรธรรมชาติและสิ่งแวดล้อมของประเทศยังมีปัญหาการใช้อย่างสิ้นเปลืองและเสื่อมโทรมลงอย่างรวดเร็ว

ทั้งนี้ ปัญหาดังกล่าวข้างต้นมีสาเหตุส่วนหนึ่งมาจากประสิทธิภาพการบริหารจัดการภาครัฐ การพัฒนาประเทศขาดความต่อเนื่องและความยืดหยุ่นในการตอบสนองต่อความต้องการและปัญหาของประชาชน ขณะที่ความมั่นคงภายในประเทศยังมีหลายประเด็นที่ต้องเสริมสร้างให้เกิดความเข้มแข็ง ลดความขัดแย้งทางความคิดและอุดมการณ์ที่มีรากฐานมาจากความเหลื่อมล้ำ ความไม่เสมอภาค การขาดความเชื่อมั่นในกระบวนการยุติธรรม และปัญหาการขาดเสถียรภาพทางการเมืองตลอดจนส่งเสริมคนในชาติให้ยึดมั่นสถาบันหลักเป็นศูนย์รวมจิตใจให้เกิดความรักและความสามัคคี

ในขณะเดียวกัน การเปลี่ยนแปลงโครงสร้างประชากรที่มีสัดส่วนประชากรวัยแรงงาน และวัยเด็กที่ลดลงและประชากรสูงอายุที่เพิ่มขึ้นอย่างต่อเนื่อง จะเป็นปัจจัยเสี่ยงสำคัญที่จะทำให้การพัฒนาประเทศในมิติต่าง ๆ มีความท้าทายมากขึ้น ทั้งในส่วนของเสถียรภาพทางการเงินการคลังของประเทศในการจัดสวัสดิการเพื่อดูแลผู้สูงอายุที่เพิ่มสูงขึ้น การลงทุนและการออม การเจริญเติบโตทางเศรษฐกิจของประเทศ ความมั่นคงทางสังคม การบริหารจัดการทรัพยากรธรรมชาติอย่างยั่งยืนซึ่งจะเป็นประเด็นท้าทายต่อการขับเคลื่อนประเทศไปสู่การเป็นประเทศพัฒนาแล้ว

### ๒. ปัจจัยและแนวโน้ม...

## ๒. ปัจจัยและแนวโน้มที่คาดว่าจะส่งผลกระทบต่อการพัฒนาประเทศ

แม้ว่าประเทศไทยจะมีตำแหน่งที่ตั้งที่สามารถเป็นศูนย์กลางในการเชื่อมโยงในภูมิภาค และเป็นประตูสู่เอเชีย แต่การที่มีอาณาเขตติดกับประเทศเพื่อนบ้านหลายประเทศ ทำให้ปัญหาด้านเขตแดนกับประเทศเพื่อนบ้านยังคงเป็นความท้าทายด้านความมั่นคงในอนาคต นอกจากนี้ ประเทศไทยยังคงต้องให้ความสำคัญกับปัญหาด้านความมั่นคงอื่นๆ ที่มีความซับซ้อน ละเอียดอ่อน และมีความเชื่อมโยงกันหลายมิติ ที่อาจเป็นประเด็นท้าทายต่อการสร้างบรรยากาศความไว้วางใจระหว่างรัฐกับประชาชนและระหว่างประชาชนกับประชาชน ซึ่งรวมถึงการสร้างความสามัคคีของคนในชาติที่จะนำไปสู่การแก้ปัญหาความขัดแย้งระหว่างกลุ่มประชากรไทยที่มีแนวคิดและความเชื่อที่แตกต่างกันอย่างยั่งยืนนอกจากนี้ การขยายอิทธิพลและการเพิ่มบทบาทของประเทมหออำนาจ ที่อาจก่อให้เกิดการเปลี่ยนแปลงไปสู่ระบบหลายขั้วอำนาจ หรือเกิดการย้ายขั้วอำนาจทางเศรษฐกิจ ซึ่งอาจส่งผลกระทบต่อเสถียรภาพทางเศรษฐกิจของประเทศในอนาคต ขณะที่องค์การที่ไม่ใช่รัฐ อาทิ องค์การระหว่างประเทศ และบริษัทข้ามชาติ จะมีบทบาทมากขึ้นในการกำหนดกฎ ระเบียบ ทิศทางความสัมพันธ์และมาตรฐานสากลต่างๆ ทั้งในด้านความมั่นคง และเศรษฐกิจ รวมทั้งการรวมกลุ่มเศรษฐกิจและการเปิดเสรีในภูมิภาคที่นำไปสู่ความเชื่อมโยงในทุกๆ ระบบ อาจก่อให้เกิดความเสี่ยงด้านอาชญากรรมข้ามชาติและเศรษฐกิจนอกระบบ รวมทั้งปัญหายาเสพติด การค้ามนุษย์ และการลักลอบเข้าเมือง

ในทางกลับกัน ความเปลี่ยนแปลงจากโลกาภิวัตน์และความก้าวหน้าทางวิทยาศาสตร์และเทคโนโลยีที่ได้รับการพัฒนาอย่างก้าวกระโดดจะก่อให้เกิดนวัตกรรมอย่างพลิกผัน อาทิ เทคโนโลยีปัญญาประดิษฐ์ อินเทอร์เน็ตในทุกสิ่ง การวิเคราะห์ข้อมูลขนาดใหญ่ หุ่นยนต์และโดรน เทคโนโลยีพันธุกรรมสมัยใหม่ และเทคโนโลยีทางการเงิน ซึ่งตัวอย่างแนวโน้มการพัฒนาเทคโนโลยีอย่างก้าวกระโดดเหล่านี้ คาดว่าจะเป็ปัจจัยสนับสนุนหลักที่ช่วยทำให้เศรษฐกิจโลกและเศรษฐกิจไทยมีแนวโน้มที่จะกลับมาขยายตัวได้เข้มแข็งขึ้น แนวโน้มสำคัญที่จำเป็นต้องมีการติดตามอย่างใกล้ชิด อาทิ การรวมกลุ่มทางการค้าและการลงทุนที่จะมีความหลากหลายเพิ่มมากขึ้น การแข่งขันที่คาดว่าจะรุนแรงขึ้นในการเพิ่มผลิตภาพและสร้างความหลากหลายของสินค้าและบริการที่ตอบโจทย์รูปแบบชีวิตใหม่ๆ

นอกจากนั้น ประเทศไทยคาดว่าจะเข้าสู่การเป็นสังคมสูงวัยระดับสุดยอดในปี ๒๕๗๔ จะก่อให้เกิดโอกาสใหม่ๆ ในการตอบสนองความต้องการของกลุ่มผู้บริโภคสูงอายุที่จะมีส่วนเพิ่มขึ้นอย่างต่อเนื่อง รวมทั้งการคาดการณ์ว่าครอบครัวไทยจะมีขนาดเล็กลงและมีรูปแบบที่หลากหลายมากขึ้นประชากรในประเทศไทยจะมีช่วงอายุที่แตกต่างกันและจะมีกลุ่มคนช่วงอายุใหม่ๆ เพิ่มขึ้น ซึ่งจะส่งผลกระทบต่อทัศนคติและพฤติกรรมที่แตกต่างกัน ดังนั้น การเตรียมความพร้อมของประชากรให้มีคุณภาพและการนำเทคโนโลยีที่เหมาะสมมาใช้ในการผลิตและบริการของประเทศจะเป็นความท้าทายสำคัญในระยะต่อไป

ในขณะเดียวกัน โครงสร้างประชากรที่เข้าสู่สังคมสูงวัย อาจทำให้เกิดความต้องการแรงงานต่างชาติเพิ่มมากขึ้นเพื่อทดแทนจำนวนแรงงานไทยที่ลดลง ซึ่งปัจจัยด้านการเปิดเสรีในภูมิภาคและความก้าวหน้าของการพัฒนาระบบคมนาคมขนส่งในภูมิภาคจะทำให้การเคลื่อนย้ายแรงงานและการย้ายถิ่นมีความสะดวกมากขึ้น และเป็นปัจจัยสำคัญที่จะทำให้เกิดการเคลื่อนย้ายประชากรเข้าออกประเทศเพิ่มมากขึ้น โดยเฉพาะในกลุ่มประชากรที่มีศักยภาพซึ่งมีแนวโน้มในการเคลื่อนย้ายไปเรียนหรือทำงานในทั่วทุกมุมโลกสูงขึ้น

ทั้งนี้...

ทั้งนี้ การย้ายถิ่นส่วนใหญ่มีวัตถุประสงค์เพื่อแสวงหาโอกาสทางเศรษฐกิจที่ดีขึ้น จึงอาจจะเป็นไปได้ที่ประเทศไทยจะยังคงเป็นประเทศผู้รับของประชากรจากประเทศเพื่อนบ้านขณะที่ประชากรไทยโดยเฉพาะแรงงานทักษะอาจมีแรงจูงใจในการย้ายถิ่นไปยังประเทศที่มีระดับการพัฒนาที่ดีกว่า อาจทำให้การแย่งชิงแรงงานมีความรุนแรงมากขึ้น ซึ่งจะยิ่งทำให้เกิดความเสี่ยงต่อการเจริญเติบโตทางเศรษฐกิจและการเปลี่ยนแปลงของบริบทสังคมไทย

นอกจากนี้ ผลกระทบจากการเปลี่ยนแปลงสภาพภูมิอากาศคาดว่าจะมีความรุนแรงมากขึ้นทั้งในเชิงความผันผวน ความถี่ และขอบเขตที่กว้างขวางมากขึ้น ซึ่งจะสร้างความเสียหายต่อชีวิตและทรัพย์สิน ระบบโครงสร้างพื้นฐานที่จำเป็น ตลอดจนระบบผลิตทางการเกษตรที่สัมพันธ์เนื่องกับความมั่นคงด้านอาหารและน้ำ ขณะที่ระบบนิเวศต่างๆ มีแนวโน้มเสื่อมโทรมลง และมีความเป็นไปได้ค่อนข้างสูงในการสูญเสียความสามารถในการรองรับความต้องการของมนุษย์ได้อย่างมีประสิทธิภาพอย่างไรก็ดี ระดับความรุนแรงของผลกระทบอันเกิดจากการเปลี่ยนแปลงภูมิอากาศโลกและความเสื่อมโทรมของระบบนิเวศต่าง ๆ ดังกล่าวที่แต่ละประเทศจะต้องเผชิญจะมีความแตกต่างกัน ทำให้การเป็นสังคมสีเขียวการรักษาและบริหารจัดการทรัพยากรธรรมชาติและสิ่งแวดล้อมอย่างบูรณาการจะได้รับความสำคัญและความสนใจจากนานาประเทศรวมทั้งประเทศไทยเพิ่มมากขึ้น พลังงานทดแทนและพลังงานทางเลือกรวมถึงการสร้างสมดุลความมั่นคงด้านพลังงานและอาหารมีแนวโน้มที่จะมีความสำคัญเพิ่มมากขึ้นกฎระเบียบและข้อตกลงด้านสิ่งแวดล้อมจะมีความเข้มข้นและเข้มงวดขึ้น โดยกรอบการพัฒนาตามข้อตกลงระหว่างประเทศต่างๆ ที่สำคัญ เช่น เป้าหมายการพัฒนาที่ยั่งยืน และบันทึกความตกลงปารีสจะได้รับการนำไปปฏิบัติอย่างจริงจังมากยิ่งขึ้น

แนวโน้มเหล่านี้จะก่อให้เกิดความท้าทายต่อการพัฒนาประเทศในหลายมิติ ทั้งในส่วนของการจ้างงานและอาชีพ สาขาการผลิตและบริการใหม่ๆ ความมั่นคงของประเทศอันเกิดจากภัยคุกคามและความเสี่ยงด้านอื่นๆ ที่ซับซ้อนขึ้น อาชญากรรมไซเบอร์ รูปแบบการก่อสงครามที่ใช้เทคโนโลยี

เป็นเครื่องมือ การเคลื่อนย้ายอย่างเสรีและรวดเร็วของผู้คน เงินทุน ข้อมูลข่าวสาร องค์กรความรู้ เทคโนโลยีและสินค้าและบริการ การปรับตัวต่อการเปลี่ยนแปลงสภาพภูมิอากาศที่รวดเร็วและคาดการณ์ได้ยากการเกิดขึ้นของโรคระบาดและโรคอุบัติใหม่ที่จะส่งผลให้การเฝ้าระวังด้านการสาธารณสุขในประเทศมีความสำคัญมากขึ้น อาจนำไปสู่ปัญหาความเหลื่อมล้ำที่ทวีความรุนแรงมากขึ้นได้ หากไม่มีมาตรการที่มีประสิทธิภาพในการป้องกันและรองรับผลกระทบต่างๆ ที่คาดว่าจะเกิดขึ้น ซึ่งรวมถึงการเตรียมความพร้อมเพื่อรองรับการเปลี่ยนแปลงทางเทคโนโลยีและนวัตกรรมแบบพลิกผันที่จะเกิดขึ้นอย่างรวดเร็วโดยเฉพาะอย่างยิ่งหากการเข้าถึงเทคโนโลยี โครงสร้างพื้นฐาน และองค์ความรู้สมัยใหม่มีระดับความแตกต่างกันระหว่างกลุ่มประชากรต่างๆ โดยการเปลี่ยนแปลงทางเทคโนโลยีและนวัตกรรมดังกล่าวจะส่งผลต่อการจ้างงานและอาชีพที่จะมีรูปแบบและลักษณะงานที่เปลี่ยนไป มีความต้องการแรงงานที่มีสมรรถนะสูงเพิ่มมากขึ้น หลายอาชีพอาจหายไปจากตลาดงานในปัจจุบันและบางอาชีพจะถูกทดแทนด้วยระบบอัตโนมัติโดยเฉพาะอาชีพที่ต้องการทักษะระดับต่ำ ก่อให้เกิดความเสี่ยงต่อความมั่นคงและคุณภาพชีวิตของประชาชนที่ปรับตัวไม่ทันหรือขาดความรู้และทักษะที่ทันกับยุคสมัยที่เปลี่ยนแปลงไปกระแสโลกาภิวัตน์ที่จะทำให้เกิดการพัฒนาขยายความเป็นเมือง วิถีชีวิตที่เปลี่ยนไปอย่างรวดเร็ว รวมทั้งการเปลี่ยนแปลงทางสภาพภูมิอากาศที่อาจมีความแปรปรวนมากยิ่งขึ้น ซึ่งปัจจัยทั้งหมดดังกล่าวจะส่งผลให้ปัญหาความยากจนและความเหลื่อมล้ำของประเทศมีความซับซ้อนมากยิ่งขึ้น

จากปัจจัยและแนวโน้ม...

จากปัจจัยและแนวโน้มที่คาดว่าจะส่งผลต่อการขับเคลื่อนการพัฒนาประเทศในมิติต่างๆ

ข้างต้น เห็นได้ว่าบริบทและสภาพแวดล้อมทั้งภายในและภายนอกประเทศมีแนวโน้มที่จะเปลี่ยนแปลงอย่างรวดเร็ว มีพลวัตสูง และมีความซับซ้อนหลากหลายมิติ ซึ่งจะส่งผลกระทบต่ออนาคตการพัฒนาประเทศอย่างมาก ดังนั้น การพัฒนาประเทศจึงจำเป็นต้องมียุทธศาสตร์การพัฒนาที่ครอบคลุมทุกมิติและทุกด้าน การพัฒนาที่เกี่ยวเนื่องกัน มีความร่วมมือในลักษณะประชารัฐจากภาคส่วนต่างๆ ในรูปแบบของหุ้นส่วนการพัฒนาที่เป็นการดำเนินงานอย่างบูรณาการ เนื่องจากทุกมิติการพัฒนามีความเกี่ยวข้องซึ่งกันและกัน โดยประเทศไทยจำเป็นต้องมีทรัพยากรมนุษย์ที่มีคุณภาพ มีความรู้ สมรรถนะ และทักษะที่สอดคล้องกับการเปลี่ยนแปลงต่างๆ สามารถรู้เท่าทันและปรับตัวให้สามารถดำเนินชีวิตได้อย่างมีความสุข มีอาชีพที่มั่นคง สร้างรายได้ ท่ามกลางความเปลี่ยนแปลงกฎเกณฑ์และกติกาใหม่ๆ และมาตรฐานที่สูงขึ้น โดยเฉพาะในโลกที่มีการเปลี่ยนแปลงอย่างรวดเร็วซึ่งจำเป็นต้องมีการพัฒนาระบบและปัจจัยส่งเสริมต่าง ๆ ที่เกี่ยวข้องไปพร้อมกัน ทั้งในส่วนของระบบการเรียนการสอน และการพัฒนาทักษะฝีมือที่สอดคล้องกันกับการพัฒนาของคนในแต่ละช่วงวัย ระบบบริการสาธารณะ โครงสร้างพื้นฐาน รวมทั้งการให้ความสำคัญกับการส่งเสริมเทคโนโลยีและนวัตกรรม เพื่อให้ประเทศไทยสามารถยกระดับเป็นเจ้าของเทคโนโลยีและนวัตกรรมก้าวทันโลก จากการต่อยอดการพัฒนาบนพื้นฐานนโยบายไทยแลนด์ ๔.๐ ส่งผลให้เกิดการสร้างห่วงโซ่มูลค่าทางเศรษฐกิจในทั้งภาคอุตสาหกรรม ภาคเกษตรและภาคบริการ กระจายผลประโยชน์จากการพัฒนา ลดปัญหาความเหลื่อมล้ำ และนำไปสู่การเสริมสร้างคุณภาพชีวิตของประชาชนทุกภาคส่วน

นอกจากนี้ ประเทศไทยต้องให้ความสำคัญกับการสร้างสมดุลความมั่นคงด้านพลังงาน และอาหาร การรักษาไว้ซึ่งความหลากหลายเชิงนิเวศ การส่งเสริมการดำเนินชีวิตและธุรกิจ และการพัฒนาและขยายความเป็นเมืองที่เติบโตอย่างต่อเนื่องที่เป็นมิตรต่อสิ่งแวดล้อม พร้อมกับการมีข้อกำหนดของรูปแบบและกฎเกณฑ์ที่เกี่ยวข้องกับลักษณะการใช้พื้นที่ที่ชัดเจน ขณะที่การพัฒนาโครงสร้างพื้นฐานและระบบโลจิสติกส์ กฎหมาย ระบบภาษีต้องมีกลยุทธ์การพัฒนาที่สามารถอำนวยความสะดวกและส่งเสริมให้ประเทศมีศักยภาพการแข่งขันที่สูงขึ้น และสามารถจับจุดแข็งในเรื่องตำแหน่งที่ตั้งทางภูมิศาสตร์ของประเทศให้เกิดประโยชน์ต่อการพัฒนาประเทศมากขึ้น รวมทั้งให้ความสำคัญของการรวมกลุ่มความร่วมมือกับนานาประเทศในระดับภูมิภาคและระดับโลก เพื่อกระชับและสร้างสัมพันธ์ไมตรี เสริมสร้างความสัมพันธ์ทางการทูต ซึ่งจะก่อให้เกิดการสร้างพลังทางเศรษฐกิจและรักษาความมั่นคงของประเทศ โดยจำเป็นต้องสร้างความพร้อมในการที่จะยกระดับมาตรฐานและมีการปฏิบัติให้เป็นไปตามระเบียบกติกาสากลในด้านต่างๆ ขณะเดียวกันประเทศไทยจำเป็นต้องเร่งให้มีการปฏิรูประบบราชการและการเมือง เพื่อให้เกิดการบริหารราชการที่ดีและมีเสถียรภาพทางการเมือง มีการส่งเสริมคนในชาติให้ยึดมั่นสถาบันหลักเป็นศูนย์รวมจิตใจเพื่อให้เกิดความรักความสามัคคี และลดความขัดแย้งภายในประเทศ โดยที่นโยบายการพัฒนาต่างๆ จำเป็นต้องคำนึงถึงความสอดคล้องกับโครงสร้างและลักษณะพฤติกรรมของประชากรที่อาจจะมีความแตกต่างจากปัจจุบันมากขึ้น

ดังนั้น ภายใต้เงื่อนไขโครงสร้างประชากร โครงสร้างเศรษฐกิจ สภาพสังคม สภาพภูมิอากาศสิ่งแวดล้อม และปัจจัยการพัฒนาต่างๆ ที่เกี่ยวข้อง ส่งผลให้ประเทศไทยจำเป็นต้องมีการวางแผนการพัฒนาที่รอบคอบและครอบคลุม อย่างไรก็ตาม หลายประเด็นพัฒนาเป็นเรื่องที่ต้องใช้ระยะเวลาในการดำเนินงาน เพื่อให้เกิดการปรับตัวซึ่งจะต้องหยั่งรากลึกลงไปถึงการเปลี่ยนแปลงในเชิงโครงสร้างการขับเคลื่อนการพัฒนาให้ประเทศเจริญก้าวหน้าไปในอนาคตจึงจำเป็นต้องกำหนดวิสัยทัศน์ในระยะยาวที่ต้องบรรลุ พร้อมทั้งแนวยุทธศาสตร์หลักในด้านต่างๆ เพื่อเป็นกรอบในการขับเคลื่อนการพัฒนาอย่างบูรณาการบนพื้นฐานประชารัฐเพื่อยกระดับจุดแข็งและจุดเด่นของประเทศ และปรับปรุงแก้ไขจุดอ่อนและจุดด้อยต่าง ๆ อย่างเป็นระบบ โดยยุทธศาสตร์ชาติจะเป็น

เป้าหมายใหญ่ในการขับเคลื่อนประเทศ...

เป้าหมายใหญ่ในการขับเคลื่อนประเทศ และถ่ายทอดไปสู่แผนในระดับอื่น ๆ เพื่อนำไปสู่การปฏิบัติทั้งในระดับยุทธศาสตร์ ภารกิจและพื้นที่ ซึ่งรวมถึงพื้นที่พิเศษต่างๆ อาทิ เขตเศรษฐกิจพิเศษชายแดน เขตพัฒนาพิเศษภาคตะวันออกเพื่อให้การพัฒนาประเทศสามารถดำเนินการได้อย่างมั่นคง มั่งคั่ง และ ยั่งยืน

### ๓. วิสัยทัศน์ประเทศไทย

**“ประเทศไทยมีความมั่นคง มั่งคั่ง ยั่งยืน เป็นประเทศพัฒนาแล้ว ด้วยการพัฒนาตามหลักปรัชญาของเศรษฐกิจพอเพียง”** หรือเป็นคติพจน์ประจำชาติว่า **“มั่นคง มั่งคั่ง ยั่งยืน”** เพื่อสนองต่อผลประโยชน์แห่งชาติ อันได้แก่ การมีเอกราช อธิปไตย การดำรงอยู่อย่างมั่นคง และยั่งยืนของสถาบันหลักของชาติ และประชาชนจากภัยคุกคามทุกรูปแบบ การอยู่ร่วมกันในชาติอย่างสันติสุขเป็นปึกแผ่น มีความมั่นคงทางสังคม ท่ามกลางพหุสังคมและการมีเกียรติและศักดิ์ศรีของความเป็นมนุษย์ความเจริญเติบโตของชาติ ความเป็นธรรมและความยุติธรรมของประชาชน ความยั่งยืนของฐานทรัพยากรธรรมชาติสิ่งแวดล้อม ความมั่นคงทางพลังงานและอาหาร ความสามารถในการรักษาผลประโยชน์ของชาติภายใต้การเปลี่ยนแปลงของสภาวะแวดล้อมระหว่างประเทศ และการอยู่ร่วมกันอย่างสันติประสานสอดคล้องกันด้านความมั่นคงในประชาคมอาเซียนและประชาคมโลกอย่างมีเกียรติและศักดิ์ศรี

**ความมั่นคง** หมายถึง การมีความมั่นคงปลอดภัยจากภัยและการเปลี่ยนแปลงทั้งภายในประเทศและภายนอกประเทศในทุกระดับ ทั้งระดับประเทศ สังคม ชุมชน ครัวเรือน และปัจเจกบุคคล และมีความมั่นคงในทุกมิติ ทั้งมิติทางการทหาร เศรษฐกิจ สังคม สิ่งแวดล้อม และการเมือง เช่น ประเทศมีความมั่นคงในเอกราชและอธิปไตย มีการปกครองระบอบประชาธิปไตยที่มีพระมหากษัตริย์ทรงเป็นประมุข สถาบันชาติ ศาสนา พระมหากษัตริย์มีความเข้มแข็งเป็นศูนย์กลางและเป็นที่ยึดเหนี่ยวจิตใจของประชาชน มีระบบการเมืองที่มั่นคงเป็นกลไกที่นำไปสู่การบริหารประเทศที่ต่อเนื่องและโปร่งใสตามหลักธรรมาภิบาล สังคมมีความปรองดองและความสามัคคี สามารถผนึกกำลังเพื่อพัฒนาประเทศ ชุมชนมีความเข้มแข็ง ครอบครัวมีความอบอุ่น ประชาชนมีความมั่นคงในชีวิต มีงานและรายได้ที่มั่นคงพอเพียงกับการดำรงชีวิต มีการออมสำหรับวัยเกษียณ ความมั่นคงของอาหาร พลังงาน และน้ำ มีที่อยู่อาศัยและความปลอดภัยในชีวิตทรัพย์สิน

**ความมั่งคั่ง** หมายถึง ประเทศไทยมีการขยายตัวของเศรษฐกิจอย่างต่อเนื่องและมีความยั่งยืนจนเข้าสู่กลุ่มประเทศรายได้สูง ความเหลื่อมล้ำของการพัฒนาลดลง ประชากรมีความอยู่ดีมีสุขได้รับผลประโยชน์จากการพัฒนาอย่างเท่าเทียมกันมากขึ้น และมีการพัฒนาอย่างทั่วถึงทุกภาคส่วนมีคุณภาพชีวิตตามมาตรฐานขององค์การสหประชาชาติ ไม่มีประชาชนที่อยู่ในภาวะความยากจนเศรษฐกิจในประเทศมีความเข้มแข็ง ขณะเดียวกันต้องมีความสามารถในการแข่งขันกับประเทศต่างๆทั้งในตลาดโลกและตลาดภายในประเทศเพื่อให้สามารถสร้างรายได้ทั้งจากภายในและภายนอกประเทศตลอดจนมีการสร้างฐานเศรษฐกิจและสังคมแห่งอนาคต เพื่อให้สอดคล้องกับบริบทการพัฒนาที่เปลี่ยนแปลงไป และประเทศไทยมีบทบาทที่สำคัญในเวทีโลก และมีความสัมพันธ์ทางเศรษฐกิจและการค้าอย่างแน่นแฟ้นกับประเทศในภูมิภาคเอเชีย เป็นจุดสำคัญของการเชื่อมโยงในภูมิภาค ทั้งการคมนาคมขนส่ง การผลิต การค้า การลงทุน และการทำธุรกิจ เพื่อให้เป็นพลังในการพัฒนา นอกจากนี้ยังมีความสมบูรณ์ในทุนที่จะสามารถสร้างการพัฒนาต่อเนื่องไปได้ ได้แก่ ทุนมนุษย์ ทุนทางปัญญาทุนทางการเงิน ทุนที่เป็นเครื่องมือเครื่องจักร ทุนทางสังคม และทุนทรัพยากรธรรมชาติและสิ่งแวดล้อม

ความยั่งยืน...

**ความยั่งยืน** หมายถึง การพัฒนาที่สามารถสร้างความเจริญ รายได้ และคุณภาพชีวิตของประชาชนให้เพิ่มขึ้นอย่างต่อเนื่อง ซึ่งเป็นการเจริญเติบโตของเศรษฐกิจที่อยู่บนหลักการใช้ การรักษาและการฟื้นฟูฐานทรัพยากรธรรมชาติอย่างยั่งยืน ไม่ใช่ทรัพยากรธรรมชาติจนเกินพอดี ไม่สร้างมลภาวะต่อสิ่งแวดล้อมจนเกินความสามารถในการรองรับและเยียวยาของระบบนิเวศ การผลิตและการบริโภคเป็นมิตรกับสิ่งแวดล้อม และสอดคล้องกับเป้าหมายการพัฒนาที่ยั่งยืน ทรัพยากรธรรมชาติมีความอุดมสมบูรณ์มากขึ้นและสิ่งแวดล้อมมีคุณภาพดีขึ้น คนมีความรับผิดชอบต่อสังคม มีความเอื้ออาทร เสียสละเพื่อผลประโยชน์ส่วนรวม รัฐบาลมีนโยบายที่มุ่งประโยชน์ส่วนรวมอย่างยั่งยืนและให้ความสำคัญกับการมีส่วนร่วมของประชาชน และทุกภาคส่วนในสังคมยึดถือและปฏิบัติตามหลักปรัชญาของเศรษฐกิจพอเพียงเพื่อการพัฒนาอย่างสมดุล มีเสถียรภาพ และยั่งยืน

โดยมีเป้าหมายการพัฒนาประเทศ คือ “**ประเทศไทยมั่นคง ประชาชนมีความสุข เศรษฐกิจพัฒนาอย่างต่อเนื่อง สังคมเป็นธรรม ฐานทรัพยากรธรรมชาติยั่งยืน**” โดยยกระดับศักยภาพของประเทศในหลากหลายมิติ พัฒนาคมนในทุกมิติและในทุกช่วงวัยให้เป็นคนดี เก่ง และมีคุณภาพ สร้างโอกาสและความเสมอภาคทางสังคม สร้างการเติบโตบนคุณภาพชีวิตที่เป็นมิตรกับสิ่งแวดล้อม และมีภาครัฐของประชาชนเพื่อประชาชนและประโยชน์ส่วนรวม โดยการประเมินผลการพัฒนาตามยุทธศาสตร์ชาติ ประกอบด้วย

- ๑) ความอยู่ดีมีสุขของคนไทยและสังคมไทย
- ๒) ขีดความสามารถในการแข่งขัน การพัฒนาเศรษฐกิจ และการกระจายรายได้
- ๓) การพัฒนาทรัพยากรมนุษย์ของประเทศ
- ๔) ความเท่าเทียมและความเสมอภาคของสังคม
- ๕) ความหลากหลายทางชีวภาพ คุณภาพสิ่งแวดล้อม และความยั่งยืนของ

ทรัพยากรธรรมชาติ

- ๖) ประสิทธิภาพการบริหารจัดการและการเข้าถึงการให้บริการของภาครัฐ

#### ๔. ประเด็นยุทธศาสตร์ชาติ

##### ๔.๑ ยุทธศาสตร์ชาติด้านความมั่นคง

- (๑) การรักษาความสงบภายในประเทศ
- (๒) การป้องกันและแก้ไขปัญหาที่มีผลกระทบต่อความมั่นคง
- (๓) การพัฒนาศักยภาพของประเทศให้พร้อมเผชิญภัยคุกคามที่กระทบต่อความมั่นคงของชาติ
- (๔) การบูรณาการความร่วมมือด้านความมั่นคงกับอาเซียนและนานาชาติ รวมถึงองค์กรภาครัฐและที่มีใช้ภาครัฐ
- (๕) การพัฒนากลไกการบริหารจัดการความมั่นคงแบบองค์รวม

##### ๔.๒ ยุทธศาสตร์ชาติด้านการสร้างความสามารถในการแข่งขัน

- (๑) การเกษตรสร้างมูลค่า
- (๒) อุตสาหกรรมและบริการแห่งอนาคต
- (๓) สร้างความหลากหลายด้านการท่องเที่ยว
- (๔) โครงสร้างพื้นฐาน เชื่อมไทย เชื่อมโลก
- (๕) พัฒนาเศรษฐกิจบนพื้นฐานผู้ประกอบการยุคใหม่

##### ๔.๓ ยุทธศาสตร์ชาติด้านการพัฒนา...

**๔.๓ ยุทธศาสตร์ชาติด้านการพัฒนาและเสริมสร้างศักยภาพทรัพยากรมนุษย์**

- (๑) การปรับเปลี่ยนค่านิยมและวัฒนธรรม
- (๒) การพัฒนาศักยภาพคนตลอดช่วงชีวิต
- (๓) ปฏิรูปกระบวนการเรียนรู้ที่ตอบสนองต่อการเปลี่ยนแปลงในศตวรรษที่ ๒๑
- (๔) การตระหนักถึงพหุปัญญาของมนุษย์ที่หลากหลาย
- (๕) การเสริมสร้างให้คนไทยมีสุขภาวะที่ดี
- (๖) การสร้างสภาพแวดล้อมที่เอื้อต่อการพัฒนาและเสริมสร้างศักยภาพทรัพยากรมนุษย์
- (๗) การเสริมสร้างศักยภาพการกีฬาในการสร้างคุณค่าทางสังคมและพัฒนาประเทศ

**๔.๔ ยุทธศาสตร์ชาติด้านการสร้างโอกาสและความเสมอภาคทางสังคม**

- (๑) การลดความเหลื่อมล้ำ สร้างความเป็นธรรมในทุกมิติ
- (๒) การกระจายศูนย์กลางความเจริญทางเศรษฐกิจ สังคม และเทคโนโลยี
- (๓) การเสริมสร้างพลังทางสังคม
- (๔) การเพิ่มขีดความสามารถของชุมชนท้องถิ่นในการพัฒนา การพึ่งตนเอง และการจัดการตนเอง

**๔.๕ ยุทธศาสตร์ชาติด้านการสร้างการเติบโตบนคุณภาพชีวิตที่เป็นมิตรกับสิ่งแวดล้อม**

- (๑) สร้างการเติบโตอย่างยั่งยืนบนสังคมเศรษฐกิจสีเขียว
- (๒) สร้างการเติบโตอย่างยั่งยืนบนสังคมเศรษฐกิจภาคทะเล
- (๓) สร้างการเติบโตอย่างยั่งยืนบนสังคมที่เป็นมิตรต่อสภาพภูมิอากาศ
- (๔) พัฒนาพื้นที่เมือง ชนบท เกษตรกรรมและอุตสาหกรรมเชิงนิเวศ มุ่งเน้นความเป็นเมืองที่เติบโตอย่างต่อเนื่อง
- (๕) พัฒนาคความมั่นคงน้ำ พลังงาน และเกษตรที่เป็นมิตรต่อสิ่งแวดล้อม
- (๖) ยกระดับกระบวนการทัศน์เพื่อกำหนดอนาคตประเทศ

**๔.๖ ยุทธศาสตร์ชาติด้านการปรับสมดุลและพัฒนาระบบการบริหารจัดการภาครัฐ**

- (๑) ภาครัฐที่ยึดประชาชนเป็นศูนย์กลาง ตอบสนองความต้องการ และให้บริการอย่างสะดวกรวดเร็ว โปร่งใส
- (๒) ภาครัฐบริหารงานแบบบูรณาการโดยมียุทธศาสตร์ชาติเป็นเป้าหมายและเชื่อมโยงการพัฒนาในทุกระดับ ทุกประเด็น ทุกภารกิจ และทุกพื้นที่
- (๓) ภาครัฐมีขนาดเล็ก gọn เหมาะสมกับภารกิจ ส่งเสริมให้ประชาชนและทุกภาคส่วนมีส่วนร่วมในการพัฒนาประเทศ
- (๔) ภาครัฐมีความทันสมัย
- (๕) บุคลากรภาครัฐเป็นคนดีและเก่ง ยึดหลักคุณธรรม จริยธรรม มีจิตสำนึก มีความสามารถสูง มุ่งมั่น และเป็นมืออาชีพ
- (๖) ภาครัฐมีความโปร่งใส ปลอดภัยและประพดติมิชอบ
- (๗) กฎหมายมีความสอดคล้องเหมาะสมกับบริบทต่าง ๆ และมีเท่าที่จำเป็น
- (๘) กระบวนการยุติธรรมเคารพสิทธิมนุษยชนและปฏิบัติต่อประชาชนโดยเสมอภาค



๑.๒ ร่างแผนพัฒนาเศรษฐกิจและสังคมแห่งชาติ ฉบับที่ ๑๓ (พ.ศ. ๒๕๖๖ - ๒๕๗๐)

เทศบาลตำบลหนองบัวโคก ได้จัดทำแผนพัฒนาท้องถิ่นที่มีความสัมพันธ์และสอดคล้องกับแผนพัฒนาเศรษฐกิจและสังคมแห่งชาติ ทั้งนี้ แผนพัฒนาเศรษฐกิจและสังคมแห่งชาติ ฉบับที่ ๑๒ (พ.ศ. ๒๕๖๑ - ๒๕๖๕) จะสิ้นสุดลงในปีงบประมาณ พ.ศ. ๒๕๖๕ และการจัดทำแผนพัฒนาเศรษฐกิจและสังคมแห่งชาติ ฉบับที่ ๑๓ อยู่ระหว่างการร่วมสร้างแผนฯ โดยมุ่งพัฒนา ๔ ด้าน ได้แก่

๑. ด้านเศรษฐกิจมูลค่าสูงที่เป็นมิตรต่อสิ่งแวดล้อม (High Value-added Economy)
๒. ด้านสังคมแห่งโอกาส และความเสมอภาค High Opportunity Society
๓. ชีวิตที่ยั่งยืน (Eco-friendly Living)
๔. ด้านปัจจัยสนับสนุนการพลิกโฉมประเทศ (Key Enablers for Thailand's Transformation)

1.
เศรษฐกิจมูลค่าสูงที่เป็นมิตรต่อสิ่งแวดล้อม  
High Value-added Economy

1. เกษตร และเกษตรแปรรูปมูลค่าสูง

เพิ่มประสิทธิภาพการผลิตและสร้างมูลค่าเพิ่มให้สินค้าเกษตรด้วยเทคโนโลยี



2. การท่องเที่ยวเน้นคุณค่าและความยั่งยืน

กิจกรรมหลากหลายกระจายรายได้ใส่ใจสิ่งแวดล้อม



3. ฐานการผลิตยานยนต์ไฟฟ้า

สร้างศักยภาพการผลิตและส่งเสริมการใช้ยานยนต์ไฟฟ้า



4. การแพทย์และสุขภาพครบวงจร

ยกระดับการแพทย์ให้ทันสมัย ก้าวถึงเป็นศูนย์กลางบริการสุขภาพมูลค่าสูง



5. ประสิทธิภาพการลงทุนและโลจิสติกส์ของภูมิภาค

โครงข่ายคมนาคมและสิ่งอำนวยความสะดวกเชื่อมโยงกับภูมิภาคอย่างไร้รอยต่อ



6. อิเล็กทรอนิกส์อัจฉริยะและบริการดิจิทัล

ส่งเสริมการผลิตสินค้าอิเล็กทรอนิกส์ที่ทันสมัย บริการดิจิทัลและดิจิทัลคอนเทนต์เติบโตรวดเร็ว



7. SMEs วิสาหกิจชุมชนและวิสาหกิจเพื่อสังคมเติบโตอย่างต่อเนื่อง

เสริมสร้างศักยภาพสามารถเข้าถึงเทคโนโลยีและตลาดสมัยใหม่



8. พื้นที่และเมืองมีความเจริญทันสมัย และนำอยู่

ลดความเหลื่อมล้ำระหว่างพื้นที่ กระจายโอกาสทางเศรษฐกิจและสังคม



9. ความยากจนข้ามรุ่นลดลงและได้รับความคุ้มครองทางสังคมเพียงพอ

ประชาชนสามารถยับยั้งสถานะและได้รับการคุ้มครองทางสังคมอย่างเหมาะสม



10. เศรษฐกิจหมุนเวียนและสังคมคาร์บอนต่ำ

ของเสียถูกนำกลับมาใช้ประโยชน์และพัฒนาพลังงานหมุนเวียนเป็นแหล่งพลังงานหลัก



11. ลดความเสี่ยงจากภัยธรรมชาติ

ใช้มาตรการเชิงพื้นที่และเทคโนโลยี ในการรับมือภัยธรรมชาติ



3.
วิถีชีวิตที่ยั่งยืน  
Eco-friendly Living



2.
สังคมแห่งโอกาส และความเสมอภาค  
High Opportunity Society

4.
ปัจจัยสนับสนุนการพลิกโฉมประเทศ  
Key Enablers for Thailand's Transformation

7. SMEs วิสาหกิจชุมชนและวิสาหกิจเพื่อสังคมเติบโตอย่างต่อเนื่อง

เสริมสร้างศักยภาพสามารถเข้าถึงเทคโนโลยีและตลาดสมัยใหม่



8. พื้นที่และเมืองมีความเจริญทันสมัย และนำอยู่

ลดความเหลื่อมล้ำระหว่างพื้นที่ กระจายโอกาสทางเศรษฐกิจและสังคม



9. ความยากจนข้ามรุ่นลดลงและได้รับความคุ้มครองทางสังคมเพียงพอ

ประชาชนสามารถยับยั้งสถานะและได้รับการคุ้มครองทางสังคมอย่างเหมาะสม



12. กำลังคนมีสมรรถนะสูง ตอบโจทย์การพัฒนาแห่งอนาคต

ระบบการศึกษาและพัฒนาฝีมือแรงงานมีคุณภาพ คนทุกช่วงวัยมีการเรียนรู้ตลอดชีวิต



13. ภาครัฐที่มีสมรรถนะสูง ภาครัฐทันสมัย มีประสิทธิภาพ





เมื่อแผนพัฒนาเศรษฐกิจและสังคมแห่งชาติ ฉบับที่ ๑๓ (พ.ศ. ๒๕๖๖ – ๒๕๗๐) ประกาศใช้ จึงจะดำเนินการทบทวนแผนพัฒนาท้องถิ่น (พ.ศ. ๒๕๖๖ – ๒๕๗๐) ให้สอดคล้องกับแผนพัฒนาเศรษฐกิจฯ ต่อไป

### ๑.๓ แผนพัฒนาภาค/แผนพัฒนากลุ่มจังหวัด/แผนพัฒนาจังหวัด

#### ➔ แผนพัฒนาภาคตะวันออกเฉียงเหนือ (พ.ศ. ๒๕๖๖ – ๒๕๗๐)

เนื่องด้วย แผนพัฒนาภาคตะวันออกเฉียงเหนือ (พ.ศ. ๒๕๖๑ – ๒๕๖๕) จะสิ้นสุดลงใน ปีงบประมาณ พ.ศ. ๒๕๖๕ โดยการจัดทำแผนพัฒนาภาคตะวันออกเฉียงเหนือ (พ.ศ. ๒๕๖๖ – ๒๕๗๐) อยู่ระหว่าง การจัดทำของแผนพัฒนากลุ่มจังหวัด ดังนี้

๑. แผนพัฒนากลุ่มจังหวัดภาคตะวันออกเฉียงเหนือตอนบน ๑ (อุดรธานี หนองคาย เลย หนองบัวลำภู บึงกาฬ)
๒. แผนพัฒนากลุ่มจังหวัดภาคตะวันออกเฉียงเหนือตอนบน ๒ (สกลนคร นครพนม มุกดาหาร)
๓. แผนพัฒนากลุ่มจังหวัดภาคตะวันออกเฉียงเหนือตอนกลาง (ขอนแก่น กาฬสินธุ์ มหาสารคาม ร้อยเอ็ด)
๔. แผนพัฒนากลุ่มจังหวัดภาคตะวันออกเฉียงเหนือตอนล่าง ๑ (นครราชสีมา ชัยภูมิ บุรีรัมย์ สุรินทร์)
๕. แผนพัฒนากลุ่มจังหวัดภาคตะวันออกเฉียงเหนือตอนล่าง ๒ (อุบลราชธานี ยโสธร ศรีสะเกษ อำนาจเจริญ)

เมื่อแผนพัฒนาภาคตะวันออกเฉียงเหนือ (พ.ศ. ๒๕๖๖ – ๒๕๗๐) ยังไม่ประกาศใช้ องค์การบริหารส่วนตำบลวังโพธิ์ จึงต้องจัดทำแผนพัฒนาท้องถิ่น (พ.ศ. ๒๕๖๖ – ๒๕๗๐) ให้สอดคล้องกับแผนพัฒนาภาคตะวันออกเฉียงเหนือ (พ.ศ. ๒๕๖๑ – ๒๕๖๕) และเมื่อแผนพัฒนาภาคตะวันออกเฉียงเหนือ (พ.ศ. ๒๕๖๖ – ๒๕๗๐) ประกาศใช้ จึงจะดำเนินการทบทวนแผนพัฒนาท้องถิ่น (พ.ศ. ๒๕๖๖ – ๒๕๗๐) ให้สอดคล้องกับแผนพัฒนาภาคฯ ต่อไป

#### แผนพัฒนาภาคตะวันออกเฉียงเหนือ (พ.ศ. ๒๕๖๑ – ๒๕๖๕)

๑. ยุทธศาสตร์บริหารจัดการน้ำให้เพียงพอต่อการพัฒนาเศรษฐกิจและคุณภาพชีวิตอย่างยั่งยืน
๒. ยุทธศาสตร์แก้ปัญหาความยากจนและพัฒนาคุณภาพชีวิตผู้มีรายได้น้อยเพื่อลดความเหลื่อมล้ำทางสังคม
๓. ยุทธศาสตร์สร้างความเข้มแข็งของฐานเศรษฐกิจภายในควบคู่กับ การแก้ปัญหาทรัพยากรธรรมชาติและสิ่งแวดล้อม
๔. ยุทธศาสตร์พัฒนาการท่องเที่ยวเชิงบูรณาการ
๕. ยุทธศาสตร์ใช้โอกาสจากการพัฒนาโครงข่ายคมนาคมขนส่งที่เชื่อมโยงพื้นที่เศรษฐกิจหลักภาคกลางและพื้นที่ระเบียงเศรษฐกิจภาคตะวันออกเฉียง (EEC) เพื่อพัฒนาเมือง และพื้นที่เศรษฐกิจใหม่ๆ ของภาค
๖. ยุทธศาสตร์พัฒนาความร่วมมือและใช้ประโยชน์จากข้อตกลงกับประเทศ เพื่อนบ้านในการสร้างความเข้มแข็งทางเศรษฐกิจตามแนวชายแดนและแนวระเบียงเศรษฐกิจ

➔ แผนพัฒนา...

**แผนพัฒนากลุ่มจังหวัดภาคตะวันออกเฉียงเหนือตอนล่าง นครชัยบุรินทร์ (นครราชสีมา ชัยภูมิ บุรีรัมย์ สุรินทร์) ระยะ ๕ ปี (พ.ศ. ๒๕๖๖ – ๒๕๗๐)**

แผนพัฒนากลุ่มจังหวัดภาคตะวันออกเฉียงเหนือตอนล่าง ๑ (พ.ศ. ๒๕๖๑ – ๒๕๖๕) จะสิ้นสุดลงในปีงบประมาณ พ.ศ. ๒๕๖๕ โดยการจัดทำแผนพัฒนากลุ่มจังหวัดภาคตะวันออกเฉียงเหนือตอนล่าง ๑ (พ.ศ. ๒๕๖๖ – ๒๕๗๐) อยู่ระหว่างขั้นตอนรับฟังความคิดเห็นแผนพัฒนากลุ่มจังหวัดตอนล่าง ๑ (พ.ศ. ๒๕๖๖ – ๒๕๗๐) และการจัดทำแผนพัฒนาจังหวัด (พ.ศ. ๒๕๖๖ – ๒๕๗๐)

เมื่อแผนพัฒนากลุ่มจังหวัดภาคตะวันออกเฉียงเหนือตอนล่าง ๑ (พ.ศ. ๒๕๖๖ – ๒๕๗๐) ยังไม่ประกาศใช้ องค์การบริหารส่วนตำบลวังโพธิ์ จึงต้องจัดทำแผนพัฒนาท้องถิ่น (พ.ศ. ๒๕๖๖ – ๒๕๗๐) ให้สอดคล้องกับแผนพัฒนากลุ่มจังหวัดภาคตะวันออกเฉียงเหนือตอนล่าง ๑ (พ.ศ. ๒๕๖๑ – ๒๕๖๕) และเมื่อแผนพัฒนาภาคตะวันออกเฉียงเหนือตอนล่าง ๑ (พ.ศ. ๒๕๖๖ – ๒๕๗๐) ประกาศใช้ จึงจะดำเนินการทบทวนแผนพัฒนาท้องถิ่น (พ.ศ. ๒๕๖๖ – ๒๕๗๐) ให้สอดคล้องกับแผนพัฒนากลุ่มจังหวัดฯ ต่อไป

**แผนพัฒนากลุ่มจังหวัดภาคตะวันออกเฉียงเหนือตอนล่าง ๑ (พ.ศ. ๒๕๖๑-๒๕๖๕)**

**ตำแหน่งทางยุทธศาสตร์ (Strategies Position)**

- ๑) เป็นแหล่งผลิตสินค้าเกษตรและอาหารปลอดภัย
- ๒) เป็นแหล่งผลิตผลิตภัณฑ์ใหม่ระดับประเทศ
- ๓) เป็นแหล่งท่องเที่ยวที่มีความหลากหลายทั้งการท่องเที่ยวอารยธรรมขอม

เชิงนิเวศน์ การกีฬาที่มีชื่อเสียง

- ๔) เป็นประตูอีสาน และเชื่อมโยงการค้าชายแดนกับประเทศเพื่อนบ้าน

**เป้าหมายการพัฒนา**

ศูนย์กลางของเกษตรอุตสาหกรรม ผลิตภัณฑ์ใหม่ ท่องเที่ยวอารยธรรมขอม และสังคม

เป็นสุข

**ประเด็นการพัฒนา (Strategies Issues) รวม ๓ ประเด็น คือ**

**ประเด็นที่ ๑ การพัฒนาขีดความสามารถในการแข่งขันเกษตรอุตสาหกรรมและแปรรูป**

**ประเด็นที่ ๒ การพัฒนาอุตสาหกรรมการท่องเที่ยวการท่องเที่ยวและผลิตภัณฑ์ใหม่**

**ประเด็นที่ ๓ ยกระดับการพัฒนาคุณภาพชีวิต**

#### ๑.๔ ยุทธศาสตร์การพัฒนาขององค์กรปกครองส่วนท้องถิ่นในเขตจังหวัด

ยุทธศาสตร์การพัฒนาขององค์กรปกครองส่วนท้องถิ่นในเขตจังหวัด ยุทธศาสตร์การพัฒนาขององค์กรปกครองส่วนท้องถิ่นในเขตจังหวัดชัยภูมิ พ.ศ. ๒๕๖๖-๒๕๗๐

##### วิสัยทัศน์

“เป็นศูนย์กลางการท่องเที่ยวเชิงอนุรักษ์ธรรมชาติและวัฒนธรรม แหล่งผลิตอาหาร พลังงานทดแทนสำคัญ และเป็นสังคมที่มีคุณภาพ”

##### พันธกิจ

๑. ส่งเสริมการพัฒนาการศึกษา การกีฬา ศาสนา ศิลปวัฒนธรรม และภูมิปัญญาท้องถิ่น
๒. พัฒนาคุณภาพชีวิตและความเป็นอยู่ที่ดีของประชาชน
๓. พัฒนาศักยภาพและขีดความสามารถภาคการเกษตรและปศุสัตว์
๔. พัฒนาศักยภาพด้านการท่องเที่ยว
๕. ส่งเสริมการอนุรักษ์และใช้พลังงานอย่างมีคุณค่า
๖. พัฒนาโครงสร้างพื้นฐานเพื่อเพิ่มขีดความสามารถและรองรับการเจริญเติบโตของ

จังหวัด

๗. บริหารจัดการทรัพยากรธรรมชาติและสิ่งแวดล้อม
๘. บริหารจัดการบ้านเมืองที่ดี มีประสิทธิภาพ

##### เป้าประสงค์หลัก

๑. เด็ก เยาวชน และประชาชนของจังหวัดชัยภูมิได้รับการศึกษาที่มีคุณภาพ
๒. ศาสนา ศิลปวัฒนธรรม และภูมิปัญญาท้องถิ่นได้รับการสืบสานคุณค่า
๓. ประชาชนมีคุณภาพชีวิตที่ดีครอบคลุมรอบอุ้น ชุมชนเข้มแข็ง
๔. เกษตรกรมีรายได้สูงขึ้น
๕. การท่องเที่ยวของจังหวัดชัยภูมิได้รับความนิยมเพิ่มสูงขึ้น
๖. เป็นแหล่งสร้างพลังงานทดแทนที่ใหญ่ที่สุดในภาคตะวันออกเฉียงเหนือ
๗. ประชาชนมีส่วนร่วมในการอนุรักษ์และใช้พลังงานอย่างมีคุณค่า
๘. มีระบบโลจิสติกส์ที่รองรับการเป็นศูนย์กลางทางการตลาดและเชื่อมโยงประเทศสู่

ประชาคมอาเซียน

๙. ทรัพยากรธรรมชาติและสิ่งแวดล้อมได้รับการอนุรักษ์และฟื้นฟู
๑๐. มีการบริหารจัดการบ้านเมืองที่ดี

##### ยุทธศาสตร์ที่ ๑ การพัฒนาคนและสังคมที่มีคุณภาพ

##### เป้าประสงค์เชิงยุทธศาสตร์

๑. เด็ก เยาวชน และประชาชนสามารถเข้าถึงและได้รับการศึกษาที่มีคุณภาพ และพัฒนาการกีฬาไปสู่ระดับอาชีพ

๒. ศาสนา ศิลปวัฒนธรรม และภูมิปัญญาท้องถิ่นได้รับการสืบสานคุณค่า มาตรการ และแนวทาง มาตรการที่ ๑.๑ สร้างเสริมความเป็นเลิศทางการศึกษาที่เทียบเคียงระดับประเทศ

##### แนวทาง

๑.๑.๑ ส่งเสริมให้สถานศึกษามีขีดความสามารถสูงในทุกด้าน เปิดโอกาสให้ครูและ บุคลากรทางการศึกษาที่มีความโดดเด่นและเป็นเลิศเข้าร่วมดำเนินการจัดการศึกษาให้บรรลุเป้าประสงค์

๑.๑.๒ ส่งเสริมการศึกษาให้เป็นโรงเรียนต้นแบบความเป็นเลิศให้กับสถานศึกษาในจังหวัด ชัยภูมิ

๑.๑.๓ สนับสนุนการแข่งขันทางวิชาการในระดับชาติและนานาชาติ

๑.๑.๔ จัดสรรทุนการศึกษา...

๑.๑.๔ จัดสรรทุนการศึกษาให้แก่นักเรียนและนักศึกษาที่มีความสามารถสูงได้มีโอกาส ศึกษาต่อ และกลับมาร่วมพัฒนาจังหวัดชัยภูมิ

๑.๑.๕ สนับสนุนสถานศึกษาให้เป็นศูนย์เรียนรู้ในเชิงนวัตกรรมทุกสาขาวิชาชีพที่เกี่ยวข้อง กับการศึกษาของชนบท พร้อมตั้งกองทุนการศึกษาเด็กและเยาวชน

**มาตรการที่ ๑.๒ สร้างแรงจูงใจให้ครูดี ครูเก่ง มาร่วมจัดการเรียนการสอนที่จังหวัดชัยภูมิ มากขึ้นและส่งเสริมขีดความสามารถของครูและบุคลากรทางการศึกษาที่มีอยู่ในปัจจุบัน**

#### แนวทาง

๑.๒.๑ สนับสนุนการจัดสวัสดิการให้แก่ครูและบุคลากรทางการศึกษาเพิ่มขึ้นเพื่อสร้างแรงจูงใจให้บุคลากรที่มีความโดดเด่นให้มาปฏิบัติงานด้านการศึกษาที่จังหวัดชัยภูมิ

๑.๒.๒ ส่งเสริมให้ครูและบุคลากรทางการศึกษา โดยให้สามารถพัฒนาตนเองด้านการศึกษา

๑.๒.๓ สนับสนุนให้ครูและบุคลากรทางการศึกษาได้เปิดโลกทัศน์อาเซียนเพื่อนำมา ถ่ายทอดให้แก่เยาวชนจังหวัดชัยภูมิ

**มาตรการที่ ๑.๓ ส่งเสริมการใช้เทคโนโลยีและสารสนเทศ (ICT) ในการเชื่อมโยงการจัดการ ด้านการศึกษา คุณภาพชีวิต และทุก ๆ ด้านของประชาชนในจังหวัด**

#### แนวทาง

๑.๓.๑ พัฒนาโครงสร้างพื้นฐานด้านเทคโนโลยีและสารสนเทศให้สามารถรองรับการจัดการ การเรียนรู้ในทุกพื้นที่ได้อย่างมีประสิทธิภาพ โดยสามารถเชื่อมโยงครูที่มีศักยภาพในการสอนสู่ผู้เรียนและผู้ปกครองอย่างเป็นระบบผ่านโครงการ Asean School On-line โดยจะช่วยให้ผู้เรียนสามารถเรียนรู้การเปลี่ยนแปลงทางสังคมเพื่อก้าวสู่อาเซียนและมีโอกาสเข้าถึงทุกช่วงชั้นเรียน

๑.๓.๒ ส่งเสริมการนำอินเทอร์เน็ตความเร็วสูง และระบบ WIFI มาใช้สนับสนุนการปฏิบัติงานในหน่วยงานและสถานศึกษา

๑.๓.๓ จัดหาบุคลากรด้านเทคโนโลยีสารสนเทศให้กับสถานศึกษา เพื่อสนับสนุนการใช้เทคโนโลยีสารสนเทศในการจัดการเรียนการสอนสำหรับผู้เรียนที่มีขีดความสามารถแตกต่างกัน

๑.๓.๔ พัฒนาครูและผู้เรียนให้มีความสามารถในการใช้เทคโนโลยีสารสนเทศเพื่อการเรียน การสอน

๑.๓.๕ สนับสนุนให้เกิดความร่วมมือกับสถาบันอุดมศึกษาที่มีความพร้อมทั้งด้านเครื่องมือ และบุคลากรรองรับการผลิตสื่อการศึกษา เพื่อส่งเสริมการเรียนรู้ทั้งในระบบห้องเรียนและการเรียนรู้ตาม อัจฉริยะของจังหวัดชัยภูมิ

๑.๓.๖ พัฒนาระบบการรักษาความปลอดภัยของนักเรียน โดยการนำระบบเทคโนโลยีและสารสนเทศมาประยุกต์ใช้

๑.๓.๗ ส่งเสริมและสนับสนุนนวัตกรรมและเทคโนโลยีจากเมืองต้นแบบ มาประยุกต์ใช้ในจังหวัดชัยภูมิ ซึ่งจะยกระดับ เพิ่มประสิทธิภาพ เปลี่ยนแปลงการบริหารจัดการหน่วยงาน โดยเฉพาะด้าน การศึกษา คุณภาพชีวิต และในทุก ๆ ด้าน ของประชาชนในจังหวัดชัยภูมิ

**มาตรการที่ ๑.๔ ส่งเสริมและสนับสนุนการปรับปรุงหลักสูตรและกระบวนการเรียน การสอนที่เน้นผู้เรียนเป็นสำคัญ**

#### แนวทาง

๑.๔.๑ ปรับปรุง พัฒนาหลักสูตร และกระบวนการเรียนการสอนโดยให้เน้นผู้เรียนเป็น สำคัญ

๑.๔.๒ ส่งเสริมและสนับสนุนให้สถานศึกษานำความรู้และภูมิปัญญาท้องถิ่น มาสร้างองค์ ความรู้เพื่อสนับสนุนการเรียนการสอนในชั้นเรียน

๑.๔.๓ สร้างเวทีวิชาการเพื่อการพัฒนาขีดความสามารถและการแข่งขันให้กับนักเรียนและเยาวชนในพื้นที่ทุกระดับ

๑.๔.๔ ส่งเสริมให้นักเรียนผลิตและสร้างผลงานจากการเรียน พัฒนาหลักสูตรที่บูรณาการ การเรียนการสอนในชั้นเรียนกับปฏิบัติจริง เพื่อให้นักเรียนผลิตและสร้างผลงานจากการเรียน

๑.๔.๕ จัดให้มีพื้นที่ภายในสถานศึกษาที่เน้นการใช้ภาษาต่างประเทศ และการเรียนรู้ วัฒนธรรม

๑.๔.๖ พัฒนารูปแบบและกระบวนการเรียนรู้ที่สอดคล้องกับหลักปรัชญาเศรษฐกิจ พอเพียง มาตรการที่

๑.๓.๘ ส่งเสริมการมีส่วนร่วมของชุมชนท้องถิ่นและประชาชนชาวบ้านในการ อนุรักษ์ ศิลปวัฒนธรรมและภูมิปัญญาท้องถิ่น

#### แนวทาง

๑.๕.๑ ส่งเสริมการมีส่วนร่วมของชุมชนในการยกระดับศิลปวัฒนธรรมให้เป็นส่วนหนึ่งของ “วิถีชุมชนชาวยุทธ” โดยบูรณาการกับการท่องเที่ยวเชิงวัฒนธรรม

๑.๕.๒ การจัดการเรียนรู้ส่งเสริมการนำศิลปวัฒนธรรมของชาวยุทธมาบูรณาการ

๑.๕.๓ ส่งเสริมผู้นำชุมชนในการเป็นแกนนำในการจัดกิจกรรมทำนุบำรุงศิลปวัฒนธรรม ใน วาระและโอกาสต่าง ๆ อย่างต่อเนื่อง

๑.๕.๔ สร้างและพัฒนาสื่อการเรียนรู้ทางศิลปะและวัฒนธรรมที่ทันสมัยและสอดคล้องกับ วิถี การเรียนรู้ของประชาชน มาตรการที่

๑.๖ ส่งเสริมการพัฒนาขีดความสามารถของเยาวชนและแรงงานฝีมือในท้องถิ่น

#### แนวทาง

๑.๖.๑ ส่งเสริมและพัฒนาหลักสูตรการเรียนการสอนในระดับอาชีวศึกษาในพื้นที่จังหวัด ชัยภูมิให้มีประสิทธิภาพ และสอดคล้องกับความต้องการของท้องถิ่น

๑.๖.๒ พัฒนาแรงงานฝีมือให้มีคุณภาพ มีศักยภาพ และมีความพร้อมในการแข่งขันใน ตลาดแรงงานในระดับประเทศและต่างประเทศ

๑.๖.๓ พัฒนาฝีมือแรงงานเพื่อผลิตช่างฝีมือแรงงานมือ โดยใช้นวัตกรรมที่เข้าถึงระบบ เครื่องจักรกลสมัยใหม่ มาตรการที่

๑.๗ ส่งเสริมกิจกรรมที่ทำนุบำรุงสถาบันชาติ ศาสนา พระมหากษัตริย์ และ ระบอบ ประชาธิปไตยอันมีพระมหากษัตริย์ทรงเป็นประมุข

#### แนวทาง

๑.๗.๑ เสริมสร้างความสามัคคีปรองดองเพื่อความมั่นคงของสถาบันชาติ ศาสนา พระมหากษัตริย์ และการปกครองในระบอบประชาธิปไตยอันมีพระมหากษัตริย์ทรงเป็นประมุข

๑.๗.๒ ส่งเสริมและจัดกิจกรรมที่ทำนุบำรุงสถาบันชาติ ศาสนา พระมหากษัตริย์ และ ระบอบ ประชาธิปไตย อันมีพระมหากษัตริย์ทรงเป็นประมุข

**ยุทธศาสตร์ที่ ๒ การพัฒนาคุณภาพชีวิตและความเป็นอยู่ของประชาชนให้เข้มแข็งและยั่งยืน เป้าประสงค์เชิงยุทธศาสตร์**

๑. ปัญหาการเจ็บป่วยด้วยโรคพื้นฐานทั่วไปของประชาชนในจังหวัดลดลง

๒. รายได้ต่อครัวเรือนเพิ่มมากขึ้น

๓. ปัญหาด้านยาเสพติดและอาชญากรรมลดลง

**มาตรการ และแนวทาง****มาตรการที่ ๒.๑ ส่งเสริมการแก้ปัญหาสำคัญด้านสาธารณสุขพื้นฐานของจังหวัดชัยภูมิ****แนวทาง**

๒.๑.๑ สนับสนุนให้มีการเฝ้าระวัง ป้องกัน ควบคุมโรค รวมทั้งการดูแลรักษาสุขภาพของ คน ในชุมชนและท้องถิ่น

๒.๑.๒ พัฒนาขีดความสามารถของบุคลากรอาสาสมัครสาธารณสุขในชุมชนและท้องถิ่น รวมถึง สร้างกองทุนส่งเสริมสนับสนุนการทำงานในพื้นที่ชุมชน ของ อสม. ครอบคลุมทุกพื้นที่

๒.๑.๓ พัฒนาระบบการบริหารจัดการเกี่ยวกับการให้บริการสาธารณสุขแก่ชุมชนให้มี ประสิทธิภาพ

๒.๑.๔ ส่งเสริมการใช้ภูมิปัญญาท้องถิ่นด้านสาธารณสุขในชุมชนและท้องถิ่น

๒.๑.๕ ส่งเสริมสุขภาพและยกระดับการให้บริการด้านสาธารณสุข ตลอดจนสร้างกลไกเพื่อ จัดการสิ่งแวดล้อมที่เอื้อต่อสุขภาพในระดับจังหวัด

**มาตรการที่ ๒.๒ ยกระดับมาตรฐานผลิตภัณฑ์ชุมชนโดยใช้แนวคิดเศรษฐกิจสร้างสรรค์****แนวทาง**

๒.๒.๑ ส่งเสริมวิสาหกิจชุมชนที่มีความพร้อมในการพัฒนาศักยภาพทางการตลาดโดยใช้ แนวคิด “การตลาดนำการผลิต”

๒.๒.๒ สร้างภาพลักษณ์และแบรนด์ผลิตภัณฑ์ของจังหวัดชัยภูมิเช่น ข้าวหอมดง ผ้าจาก ไผ่ สับปะรด บรรจุภัณฑ์หมาก ผ้าไหม สับปะรด มะม่วง มะขามหวาน หม่า เป็นต้น ให้เป็นผลิตภัณฑ์ของ ฝากที่โดดเด่นของจังหวัดชัยภูมิ

๒.๒.๓ สนับสนุนชุมชนในการสร้างสรรค์ผลิตภัณฑ์ให้มีคุณค่าและมีมูลค่าเพิ่ม โดยพัฒนา ผลิตภัณฑ์ใหม่หรือต่อยอดจากผลิตภัณฑ์ชุมชนเดิมให้ดีขึ้น ทั้งนี้เน้นการสร้าง ความแตกต่าง ความแปลกใหม่และตรงตามความต้องการของผู้บริโภค พัฒนาบรรจุภัณฑ์ให้มีความน่าสนใจ

๒.๒.๔ สนับสนุนการพัฒนางานศิลปหัตถกรรมและผลิตภัณฑ์ชุมชน การสร้างเอกลักษณ์ใน การผลิตสินค้าของชุมชนและท้องถิ่น เพิ่มการประชาสัมพันธ์สินค้าให้มีความน่าสนใจมากขึ้น

๒.๒.๕ สนับสนุนให้ชุมชน วิสาหกิจชุมชนใช้ทรัพยากรและภูมิปัญญาท้องถิ่นผนวกกับการ นำ องค์ความรู้สมัยใหม่มาใช้ยกระดับมาตรฐานคุณภาพผลิตภัณฑ์ชุมชน

๒.๒.๖ พัฒนาระบบการบริหารจัดการผลิตภัณฑ์ชุมชนให้มีประสิทธิภาพสูงสุดโดยเน้นการ ลด ต้นทุนการผลิต และสร้างมูลค่าเพิ่มให้กับผลิตภัณฑ์สินค้าด้านการเกษตรของจังหวัดโดยใช้วิทยาศาสตร์ และ เทคโนโลยี

๒.๒.๗ สร้างเครือข่ายการรวมกลุ่มเพื่อการพัฒนาผลิตภัณฑ์ชุมชนในเชิงการสร้างสรรค

๒.๒.๘ พัฒนาขีดความสามารถผู้ประกอบการผลิตภัณฑ์ทุกระดับตั้งแต่ผู้ผลิต ผู้ประกอบการ แปร รูป และผู้จำหน่าย

๒.๒.๙ ส่งเสริมการเพิ่มช่องทางการตลาดผลิตภัณฑ์ชุมชนแหล่งใหม่ ๆ โดยเน้นการ เชื่อมโยง กับการท่องเที่ยวของจังหวัด

๒.๒.๑๐ เสริมสร้างวิสาหกิจชุมชน (SMEs) ให้มีความเข้มแข็ง สามารถแข่งขันได้ใน ระดับประเทศ

๒.๒.๑๑ เชื่อมโยงกองทุนพัฒนาบทบาทสตรีเพื่อเป็นแหล่งทุนในการพัฒนาอาชีพของชุมชน

## มาตรการที่ ๒.๓ สร้างชุมชนเข้มแข็ง มีเอกภาพ และมีส่วนร่วมในการแก้ปัญหา อาชญากรรม และยาเสพติดในพื้นที่

### แนวทาง

- ๒.๓.๑ ส่งเสริมการดำเนินชีวิตของประชาชนให้เป็นไปตามหลักปรัชญาเศรษฐกิจพอเพียง
- ๒.๓.๒ ส่งเสริมการจัดกิจกรรมสร้างความสัมพันธ์อันดีระหว่างครอบครัวของประชาชนใน ชุมชน
- ๒.๓.๓ ปรับปรุงและสร้างสภาพแวดล้อมทางกายภาพ สิ่งอำนวยความสะดวกที่เหมาะสม สำหรับการอยู่อาศัยในชุมชนให้มีคุณภาพ
- ๒.๓.๔ สร้างความตระหนักในความสำคัญกับผู้สูงอายุในครอบครัวเพื่อเป็นจุดเริ่มต้นของความสัมพันธ์อันเป็นรากฐานของความอบอุ่นของครอบครัว
- ๒.๓.๕ ส่งเสริมความร่วมมือระหว่างองค์กรภาครัฐและผู้นำชุมชนเพื่อการพัฒนาที่ยั่งยืน
- ๒.๓.๖ ส่งเสริมการสร้างสื่อที่เน้นการสร้างสรรค์สังคมและท้องถิ่นในการสร้างค่านิยมที่ถูกต้องในท้องถิ่น
- ๒.๓.๗ พัฒนาเครือข่ายความร่วมมือจากภาคประชาชนในการป้องกันและแก้ไขปัญหา ยาเสพติดให้เข้มแข็ง
- ๒.๓.๘ จัดกิจกรรมเพื่อสร้างความร่วมมือระหว่างโรงเรียนกับผู้ปกครองในการดูแลเด็กและเยาวชนเพื่อป้องกันไม่ให้ยุ่งเกี่ยวกับยาเสพติด และการมีส่วนร่วมเพื่อการแก้ไขปัญหา ยาเสพติดในท้องถิ่น
- ๒.๓.๙ จัดทำสื่อและจัดกิจกรรมรณรงค์เผยแพร่ประชาสัมพันธ์สร้างจิตสำนึกให้แก่ ประชาชนในการป้องกันและแก้ไขปัญหา ยาเสพติด
- ๒.๓.๑๐ จัดกิจกรรมหรือจัดอบรมเกี่ยวกับการป้องกันและแก้ไขปัญหา ยาเสพติด
- ๒.๓.๑๑ จัดกิจกรรมในการบำบัด รักษาฟื้นฟูสมรรถภาพ ติดตาม ดูแลผู้เสพยาเสพติด ผู้ติดยาเสพติด รวมถึงจัดกิจกรรมส่งเสริมอาชีพให้ผู้ผ่านการบำบัด รักษาฟื้นฟู ผู้เสพยาเสพติด ผู้ติดยาเสพติด
- ๒.๓.๑๒ จัดหาและพัฒนาโครงสร้างพื้นฐานด้านการศึกษาของจังหวัดให้เพียงพอ โดยเฉพาะ สิ่งอำนวยความสะดวก เช่น สนามกีฬา วัสดุอุปกรณ์ที่ทันสมัย เพื่อการออกกำลังกายของคนในชุมชนและ ท้องถิ่น เพิ่มกีฬาที่สามารถทำรวมกันได้ เช่น การจัดกิจกรรมแข่งขัน E-Sport ในกลุ่มของเยาวชนที่มี ความสนใจและบุคคลทั่วไป
- ๒.๓.๑๓ พัฒนาและจัดให้มีผู้ฝึกสอนและอาสาสมัครการกีฬาที่มีความรู้ประจำศูนย์และ สนามกีฬาอย่างเหมาะสม

## มาตรการที่ ๒.๔ ให้ความช่วยเหลือผู้ด้อยโอกาส ส่งเสริมสิทธิสตรีให้มีความเสมอภาค

### แนวทาง

- ๒.๔.๑ จัดตั้งกองทุนเพื่อดูแลเด็ก เยาวชน คนชรา และคนพิการที่ถูกทอดทิ้ง ขัดสนโอกาส ที่จะเข้าถึงทรัพยากรในด้านต่าง ๆ ให้ได้รับโอกาสในการเข้าถึงการศึกษา และการไม่ถูกเอารัดเอาเปรียบ จากขบวนการค้ามนุษย์ และความเหลื่อมล้ำทางสังคม
- ๒.๔.๒ ส่งเสริมสนับสนุนให้มีกองทุนในการส่งเสริมอาชีพและส่งเสริมสิทธิสตรี สนับสนุน การสร้างงานและนวัตกรรมใหม่ ๆ และภูมิปัญญาท้องถิ่น ที่ภาคประชาสังคมได้คิดค้น

## ยุทธศาสตร์ที่ ๓ การพัฒนาศักยภาพและขีดความสามารถด้านการเกษตรและปศุสัตว์

### เป้าประสงค์เชิงยุทธศาสตร์

๑. สินค้าการเกษตรหลักมีผลผลิตต่อไร่สูงขึ้น
๒. สินค้าการเกษตรที่เป็นความหวังในอนาคตมีผลผลิตต่อไร่สูงขึ้น
๓. รายได้ภาคเกษตรต่อครัวเรือนเกษตรกรที่เข้าร่วมโครงการเพิ่มมากขึ้น
๔. เพิ่มมูลค่าผลผลิตทางการเกษตร/ปศุสัตว์

๔. สินค้าแปรรูปทางการเกษตร...

๕. สินค้าแปรรูปทางการเกษตร/ปศุสัตว์ มีมูลค่าเพิ่มขึ้น
๖. ส่งเสริมสินค้าการเกษตรที่ปลอดภัย มีคุณภาพปลอดภัย

#### มาตรการ และแนวทาง

**มาตรการที่ ๓.๑ ส่งเสริมการถ่ายทอดเทคโนโลยีเพื่อเพิ่มผลผลิตต่อไร่ในพืชหลัก ได้แก่ ข้าว อ้อย และ มันสำปะหลัง มะพร้าว หมากรูด มะม่วง**

##### แนวทาง

- ๓.๑.๑ ส่งเสริมการนำผลงานวิจัยและใช้เทคโนโลยีมาใช้ในการปรับปรุงและเพิ่ม ประสิทธิภาพ ผลผลิตต่อไร่ของพืชหลักของจังหวัดชัยภูมิได้แก่ ข้าว อ้อย มันสำปะหลัง มะพร้าว หมากรูด และมะม่วง
- ๓.๑.๒ ส่งเสริมการพัฒนาคุณภาพปัจจัยการผลิตเพื่อการผลิตเพื่อเพิ่มผลผลิต
- ๓.๑.๓ เร่งรัดการปรับความเชื่อและทัศนคติของเกษตรกรเกี่ยวกับวิถีการเกษตรดั้งเดิม เพื่อให้เกิด การยอมรับในวิธีการทางการเกษตรแบบใหม่ที่ได้ผลมากขึ้น
- ๓.๑.๔ สรรหาและเพิ่มขีดความสามารถของบุคลากรภาครัฐในกลุ่มเจ้าหน้าที่ด้านส่งเสริม การเกษตร เพื่อให้สามารถถ่ายทอดความรู้และเทคโนโลยีแก่เกษตรกรได้อย่างมีประสิทธิภาพ

**มาตรการที่ ๓.๒ ส่งเสริมการผลิตพืชและสัตว์เศรษฐกิจที่เป็นความหวังในอนาคต ได้แก่ พริก ยางพารา โค เนื้อโคราชวากิว และไก่บ้านโคราช**

##### แนวทาง

- ๓.๒.๑ ส่งเสริมการรวมกลุ่มเกษตรกรผู้เลี้ยงสัตว์เศรษฐกิจ ได้แก่ โคเนื้อโคราชวากิว และ ไก่ บ้านโคราช ในชุมชนและพื้นที่ที่มีศักยภาพ โดยดำเนินการในรูปแบบสหกรณ์
- ๔.๒.๒ ประสานให้เกิดความเชื่อมโยงกับโรงชำแหละโคเนื้อโคราชวากิว ที่มีอยู่ในพื้นที่กลุ่ม จังหวัดนครชัยบุรินทร์
- ๓.๒.๓ เพิ่มขีดความสามารถของบุคลากรภาครัฐ โดยเฉพาะกลุ่มเจ้าหน้าที่ปศุสัตว์เจ้าหน้าที่ ส่งเสริมการเกษตร เพื่อให้การแนะนำเกษตรกรได้อย่างมีประสิทธิภาพ
- ๓.๒.๔ กำหนดพื้นที่ส่งเสริมการปลูกยางพาราให้เหมาะสมและเอื้อต่อการบริหารจัดการ เพื่อการ เพิ่มมูลค่า
- ๓.๒.๕ ส่งเสริมการนำวิทยาศาสตร์และเทคโนโลยีด้านการผลิตพืชมาส่งเสริมการผลิตลด ต้นทุน การผลิต เพิ่มผลผลิตต่อไร่ให้กับพืชอนาคตของจังหวัดชัยภูมิได้แก่ พริก และยางพารา

**มาตรการที่ ๓.๓ สร้างโอกาสและเพิ่มมูลค่าสินค้าเกษตรปลอดภัย**

##### แนวทาง

- ๓.๓.๑ สนับสนุนการแปรรูปผลผลิตทางการเกษตร (อาหารปลอดภัย) ที่ตรงกับความต้องการของตลาด โดยเชื่อมโยงกับภาคอุตสาหกรรมและสถาบันการศึกษาในรูปแบบโครงการ Northeastern Food Valley ของภาคตะวันออกเฉียงเหนือ
- ๓.๓.๒ สร้างช่องทางการตลาดที่เชื่อมโยงไปสู่ผู้ประกอบการด้านการส่งออกอาหาร ปลอดภัย
- ๓.๓.๓ ส่งเสริมการตรวจสอบคุณภาพอาหารปลอดภัยให้ได้ในระดับมาตรฐาน อย่างสม่ำเสมอ
- ๓.๓.๔ ส่งเสริมการประชาสัมพันธ์เชิงรุกให้ตลาดเกิดการยอมรับในคุณภาพอาหารปลอดภัย ของ จังหวัดชัยภูมิ

๓.๓.๕ สร้างตลาดกลางพืชผลทางการเกษตร ให้ครอบคลุมทุกพื้นที่

**ยุทธศาสตร์ที่ ๔ การพัฒนาศักยภาพการท่องเที่ยว**

**เป้าประสงค์เชิงยุทธศาสตร์**

๑. นักท่องเที่ยวเดินทางเข้ามาสู่จังหวัดชัยภูมิมากขึ้น
๒. รายได้จากการท่องเที่ยวเพิ่มสูงขึ้น
๓. ยกระดับการบริการเพื่อรองรับผู้สูงอายุ และผู้พิการ



**มาตรการ และแนวทาง**

**มาตรการที่ ๔.๑ ส่งเสริมและเร่งรัดการประชาสัมพันธ์เชิงรุกด้านการท่องเที่ยวจังหวัด ชัยภูมิ ให้เป็นรูปธรรม**

**แนวทาง**

๔.๑.๑ ปรับปรุงระบบการบริหารจัดการด้านการประชาสัมพันธ์ให้มีประสิทธิภาพ และแข่งขันได้ ในระดับประเทศ และระดับประชาคมอาเซียนมากขึ้น

๔.๑.๒ สร้างกลยุทธ์การประชาสัมพันธ์เชิงรุกแบบก้าวกระโดด เช่น การประชาสัมพันธ์ อัตลักษณ์ที่โดดเด่นของจังหวัดชัยภูมิ รวมทั้งสนับสนุนการประชาสัมพันธ์ผ่านสื่อระดับชาติและนานาชาติ

๔.๑.๓ สร้างเวทีเพื่อการประชาสัมพันธ์การท่องเที่ยวของท้องถิ่นให้บ่อยครั้งโดยความร่วมมือของทุกภาคส่วนทั้งภาครัฐ และเอกชน เช่น จัดกิจกรรมส่งเสริมการท่องเที่ยวอย่างต่อเนื่อง ใน ๙ เทศกาลสำคัญของจังหวัดชัยภูมิ เป็นต้น

๔.๑.๔ สนับสนุนการนำระบบเทคโนโลยีสารสนเทศที่ทันสมัย มาเป็นเครื่องมือในการประชาสัมพันธ์และการบริหารจัดการการท่องเที่ยว

**มาตรการที่ ๔.๒ ปรับปรุงแหล่งท่องเที่ยวเดิม และพัฒนาแหล่งท่องเที่ยวใหม่ให้ได้ มาตรฐาน มีความปลอดภัย และมีภูมิทัศน์ที่โดดเด่นเป็นเอกลักษณ์**

**แนวทาง**

๔.๒.๑ สนับสนุนปัจจัยพื้นฐานสำคัญในแหล่งท่องเที่ยวในแต่ละพื้นที่ เพื่อให้ผู้ประกอบการ เข้ามาลงทุนด้านการท่องเที่ยว เช่น การพัฒนาและปรับปรุงระบบสาธารณูปโภคในแหล่งท่องเที่ยวให้มีความเหมาะสมรองรับนักท่องเที่ยว เป็นต้น

๔.๒.๒ สร้างกลยุทธ์ในการบริการด้านที่พักอาศัยในพื้นที่ท่องเที่ยวของจังหวัดให้เอื้อต่อ ความต้องการของนักท่องเที่ยว รวมทั้งให้ความสำคัญกับการจัดระบบการรักษาความปลอดภัยแก่นักท่องเที่ยวในทุกพื้นที่

๔.๒.๓ ส่งเสริมความร่วมมือระหว่างผู้ประกอบการการท่องเที่ยวในท้องถิ่น และส่วน ราชการในการอนุรักษ์และดูแลสิ่งแวดล้อมภายในแหล่งท่องเที่ยวให้มีความสมบูรณ์

๔.๒.๔ ร่วมมือระหว่างองค์กรปกครองส่วนท้องถิ่น และภาคเอกชนในพื้นที่ในการปรับปรุงเส้นทางและพัฒนาภูมิทัศน์ตลอดเส้นทางที่เข้าสู่แหล่งท่องเที่ยวในแต่ละพื้นที่ให้สวยงามและโดดเด่น เพื่อเพิ่มจุดเด่นของแหล่งท่องเที่ยว เชื่อมโยงเส้นทางท่องเที่ยวของแหล่งท่องเที่ยวแต่ละแห่ง

๔.๒.๕ จัดทำแผนปรับปรุงภูมิทัศน์ตามเส้นทางเข้าสู่แหล่งน้ำใหญ่ที่กำลังจะพัฒนาขึ้น เพื่อให้เป็นถนนสายท่องเที่ยวที่สวยงาม พร้อมมีจุดแวะพักและจุดจำหน่ายผลิตภัณฑ์ชุมชนและของที่ระลึก แก่นักท่องเที่ยว

๔.๒.๖ เร่งรัดการพัฒนาแหล่งท่องเที่ยวแหล่งใหม่ เช่น พิพิธภัณฑ์สัตว์น้ำบึงละหาน บึงซีกวิ๊ก ป่าปรังพันป่าลา โดยมียอดผู้ประกอบการที่สำคัญ อาทิพิพิธภัณฑ์สัตว์ดึกดำบรรพ์และโลกล้านปี อุทยานผักพื้นบ้าน ศูนย์เรียนรู้เศรษฐกิจพอเพียง สวนเฉลิมพระเกียรติ เป็นต้น

๔.๒.๗ บูรณาการความร่วมมือระหว่างองค์กรปกครองส่วนท้องถิ่น ภาคเอกชนและ หน่วยงานที่ดูแลป่าไม้ในจังหวัดชัยภูมิในการวางแผนการท่องเที่ยวในวาระต่าง ๆ อย่างต่อเนื่อง

๔.๒.๘ ปรับปรุงพื้นที่สวนสาธารณะขนาดใหญ่เพื่อให้บริการประชาชนในการออกมา สันทนาการ ออกกำลังกาย และสถานที่ท่องเที่ยว

**มาตรการที่ ๔.๓ ปรับปรุงและพัฒนาชัยภูมิให้น่าอยู่...**

**มาตรการที่ ๔.๓ ปรับปรุงและพัฒนาชัยภูมิให้น่าอยู่ เกิดอัตลักษณ์ที่โดดเด่น และยังคง ความเป็นแหล่งภูมิปัญญาดั้งเดิมเพื่อดึงดูดนักท่องเที่ยว**

**แนวทาง**

- ๔.๓.๑ ปรับปรุงและก่อสร้างสถานที่สำคัญทางประวัติศาสตร์ในพื้นที่ซึ่งบ่งบอกถึงถิ่นกำเนิด รากฐาน และสื่อความหมายถึงวิถีชีวิตความเป็นอยู่ของคนในท้องถิ่นจังหวัดชัยภูมิให้มีความโดดเด่น ยิ่งขึ้น
- ๔.๓.๒ พัฒนาจังหวัดชัยภูมิให้โดดเด่นเป็นอัตลักษณ์ที่สามารถดึงดูดนักท่องเที่ยวให้เป็น รูปธรรม
- ๔.๓.๓ จัดให้มีแหล่งท่องเที่ยวในลักษณะของสถานที่จำหน่ายสินค้าพื้นเมือง สินค้าทาง วัฒนธรรม และสินค้าอื่น ๆ ที่โดดเด่นของจังหวัด ในรูปแบบที่เป็นถนนคนเดินของจังหวัดชัยภูมิที่มีอัตลักษณ์ เฉพาะ
- ๔.๓.๔ พัฒนามาตรฐานการบริการนักท่องเที่ยวสู่ระดับสากล มีอาสาสมัครท่องเที่ยวที่ ให้บริการ ข้อมูลการท่องเที่ยวของจังหวัดชัยภูมิแก่นักท่องเที่ยวทั้งชาวไทย และชาวต่างประเทศ บุคลากร ทั้งของภาครัฐ ภาคเอกชน และบุคคลในพื้นที่ มีความรู้ความสามารถ

**มาตรการที่ ๔.๔ พัฒนาการท่องเที่ยวเชิงประวัติศาสตร์ วัฒนธรรม วิถีชีวิต ความเคารพ และ ศรัทธาต่อเจ้าพ่อพระยาแล**

**แนวทาง**

- ๔.๔.๑ เสริมสร้างการเชื่อมโยงและสร้างสื่อแสดงถึงเรื่องราวในเอกลักษณ์อันโดดเด่น ของ จังหวัดชัยภูมิในแต่ละพื้นที่และเผยแพร่ให้เป็นที่ประจักษ์และปรากฏแก่สายตาของประชาชนในประเทศและ ประชาคมโลก
- ๔.๔.๒ ส่งเสริมการนำวิถีชีวิตความเป็นอยู่ ตลอดจนขนบธรรมเนียมและประเพณีที่ดีงาม ของท้องถิ่นมาพัฒนาและเสริมสร้างความโดดเด่นในเชิงประจักษ์เพื่อนำไปสู่การท่องเที่ยวในเชิงวัฒนธรรม และการท่องเที่ยวในเชิงจิตใจ โดยจัดทำเส้นทางประวัติศาสตร์เจ้าพ่อพระยาแล เพื่อให้นักท่องเที่ยวได้มี โอกาสสัมผัสกับสถานที่จริงตามประวัติศาสตร์ของเจ้าพ่อพระยาแล
- ๔.๔.๓ ส่งเสริมให้มีหมู่บ้านวิถีชีวิต “ชัยภูมิโบราณ” ที่คงเอกลักษณ์และบรรยากาศของ ชาวชัยภูมิ ในอดีตที่นักท่องเที่ยวสามารถชื่นชมและสัมผัสได้
- ๔.๔.๔ ส่งเสริมความโดดเด่นในเรื่องราวตามรอยวิถีเส้นทางเจ้าพ่อพระยาแล เน้นการ นำเสนอในเชิงประจักษ์และสามารถสัมผัสได้ในเชิงจิตใจ

**มาตรการที่ ๔.๕ พัฒนาจังหวัดชัยภูมิให้เป็นแหล่งปลูกไม้ดอก ไม้ประดับสำคัญของ ประเทศ**

**แนวทาง**

- ๔.๕.๑ ศึกษาศักยภาพด้านการผลิตไม้ดอกไม้ประดับของจังหวัดชัยภูมิที่เหมาะสมกับ สภาพภูมิประเทศ และภูมิอากาศในแต่ละพื้นที่
- ๔.๕.๒ ส่งเสริมการปลูกไม้ดอกไม้ประดับเป็นอาชีพเสริมของจังหวัดชัยภูมิสู่ตลาดไม้ดอกไม้ประดับระดับประเทศ
- ๔.๕.๓ ส่งเสริมการสร้างตลาดกลางไม้ดอกไม้ประดับ เพื่อสนับสนุนการนำมาเสริมสร้างภูมิ ทัศน์ที่สวยงามให้กับจังหวัดและแหล่งท่องเที่ยวสำคัญของจังหวัดชัยภูมिरวมถึงเพื่อส่งออกจำหน่ายทั่ว ประเทศ
- ๔.๕.๔ ส่งเสริมการตลาดจังหวัดชัยภูมิให้เป็น “เมืองมนต์เสน่ห์ดอกไม้” ของประเทศ

**มาตรการที่ ๔.๖ ส่งเสริมขีดความสามารถของบุคลากร...**

**มาตรการที่ ๔.๖ ส่งเสริมขีดความสามารถของบุคลากร ด้านการท่องเที่ยวภาครัฐและภาคเอกชน โดยเฉพาะอย่างยิ่งในส่วนขององค์กรปกครองส่วนท้องถิ่น**

**แนวทาง**

๔.๖.๑ วิเคราะห์และปรับปรุงโครงสร้างอัตรากำลังเจ้าหน้าที่องค์กรปกครองส่วนท้องถิ่นที่รับผิดชอบด้านการท่องเที่ยวให้เพียงพอและเหมาะสมกับภารกิจความรับผิดชอบ เพื่อให้เป็นกลไกสำคัญใน การผลักดันยุทธศาสตร์ด้านการท่องเที่ยวในพื้นที่

๔.๖.๒ การพัฒนาความรู้ความสามารถ ทักษะ และสมรรถนะที่จำเป็นต่อการปฏิบัติงาน ของบุคลากรด้านการบริหารจัดการและการบริการการท่องเที่ยวของจังหวัดชัยภูมิ ทั้งบุคลากรของภาครัฐ องค์กรปกครองส่วนท้องถิ่น ผู้ประกอบการ และประชาชนในพื้นที่ท่องเที่ยว อย่างมีประสิทธิภาพและ ต่อเนื่อง

๔.๖.๓ ส่งเสริมความร่วมมือและการสร้างเครือข่ายในการพัฒนาบุคลากรการท่องเที่ยว ทั้งภาครัฐ องค์กรปกครองส่วนท้องถิ่น ผู้ประกอบการด้านการท่องเที่ยว และประชาชนในพื้นที่ที่มีความ เข้มแข็ง และมีขีดความสามารถสูงขึ้น

๔.๖.๔ ส่งเสริมการจัดการความรู้เพื่อการแลกเปลี่ยนเรียนรู้ให้กับบุคลากรภาครัฐ องค์กรปกครองส่วนท้องถิ่น ผู้ประกอบการ ประชาชนในพื้นที่ท่องเที่ยวและนักท่องเที่ยว

๔.๖.๕ จัดให้มีระบบการติดตามประเมินผลการดำเนินงานของบุคลากรด้านการท่องเที่ยว ของจังหวัดเพื่อการพัฒนาขีดความสามารถอย่างต่อเนื่อง

**ยุทธศาสตร์ที่ ๕ การส่งเสริมการอนุรักษ์และใช้พลังงานอย่างมีคุณค่า  
เป้าประสงค์เชิงยุทธศาสตร์**

๑. ชุมชนพึ่งพาตนเองด้านพลังงานทดแทนของชุมชนได้มากขึ้น
๒. ท้องถิ่นมีรายได้จากการผลิตและจำหน่ายพลังงานทดแทน
๓. ชุมชนให้ความตระหนักและร่วมมือกันใช้พลังงานอย่างประหยัดและมีคุณค่า
๔. การใช้พลังงานแสงอาทิตย์ในการเกษตร
๕. การนำขยะมาแปรสภาพเป็นพลังงาน
๖. การนำรถ EV มาใช้
๗. การนำเศษวัสดุจากการเกษตรมาแปรสภาพเป็นพลังงาน
๘. การส่งเสริมการปลูกพืชพลังงานเพื่อส่งโรงงานไฟฟ้าชุมชน

**มาตรการ และแนวทาง**

**มาตรการที่ ๕.๑ ส่งเสริมและสนับสนุนชุมชนสร้างพลังงานเพื่อเศรษฐกิจชุมชน**

**แนวทาง**

๕.๑.๑ ส่งเสริมและพัฒนาศักยภาพการผลิตพลังงานทดแทน และพลังงานทางเลือกใน ท้องถิ่น และชุมชน

๕.๑.๒ ส่งเสริมการนำเทคโนโลยีการผลิตไฟฟ้าชุมชน “โรงไฟฟ้าชีวมวล” มาใช้ในชุมชนที่ มีความพร้อม เพื่อการพึ่งพาตนเองด้านพลังงาน และการสร้างมูลค่าเพิ่มด้านพลังงานในเชิงพาณิชย์

๕.๑.๓ ส่งเสริมการนำเทคโนโลยีการผลิตพลังงานจากแสงอาทิตย์ไปใช้ประโยชน์ในด้านการเกษตร เช่น การใช้พลังงานไฟฟ้าในการสนับสนุนการทำงานของระบบการให้น้ำพืชแบบน้ำหยด เป็นต้น

๕.๑.๔ ส่งเสริมให้มีการเรียนการสอนด้านการจัดการพลังงานและร่วมมือกับสถาบันการศึกษา ระดับอุดมศึกษา ที่มีศักยภาพในการจัดการเรียนการสอนต่อเนื่องจนถึงระดับปริญญาตรีเพื่อผลิต บุคลากรด้านพลังงาน มาสนับสนุนการก้าวสู่การเป็นแหล่งพลังงานทดแทนที่ใหญ่ที่สุดของประเทศ

## มาตรการที่ ๕.๒ พัฒนาการบริหารจัดการพืชพลังงานอย่างครบวงจร

### แนวทาง

๕.๒.๑ วางแผนและกำหนดพื้นที่สำหรับการปลูกพืชเศรษฐกิจและพืชพลังงานอย่างชัดเจน

๕.๒.๒ สร้างระบบเชื่อมโยงการนำผลผลิตจากพืชพลังงานจากภาคการผลิตด้านเกษตรไปสู่ ภาคการผลิตด้านอุตสาหกรรมพลังงานทดแทน

๕.๒.๓ ส่งเสริมการรวมกลุ่มเกษตรกรผู้ผลิตพืชพลังงานทดแทนเพื่อให้สามารถวางแผนการ พัฒนาการผลิตพืชพลังงานได้อย่างมีประสิทธิภาพและครบวงจร

๕.๒.๔ ส่งเสริมและให้ความรู้กับชุมชนเกี่ยวกับการนำผลผลิตจากพืชมาใช้เป็นพลังงาน ทดแทน เพื่อลดต้นทุนค่าใช้จ่ายในภาคการเกษตร ภาคอุตสาหกรรม และภาคครัวเรือน

## มาตรการที่ ๕.๓ ส่งเสริมและสนับสนุนการร่วมลงทุนกับภาคเอกชนในการผลิตพลังงาน

### ทดแทน

### แนวทาง

๕.๓.๑ ส่งเสริมการร่วมลงทุนระหว่างกลุ่มวิสาหกิจชุมชน แหล่งทุน ภาครัฐและภาคเอกชน ใน การผลิตพลังงานทดแทน เช่น การผลิตไฟฟ้าจากพลังงานแสงอาทิตย์พลังงานลม พลังงานชีวมวล เป็นต้น

๕.๓.๒ สร้างความรู้และความเข้าใจแก่ชุมชนเกี่ยวกับกฎหมายที่เกี่ยวข้องในการดำเนินการ ผลิต ไฟฟ้าของชุมชน เช่น กฎหมายด้านการผลิตไฟฟ้าจากพลังงานแสงอาทิตย์กฎหมายด้านการผลิตไฟฟ้าจาก พลังงาน ลม และกฎหมายด้านการผลิตไฟฟ้าจากพลังงานชีวมวล เป็นต้น

## มาตรการที่ ๕.๔ ส่งเสริมการสร้างความตระหนักในการใช้พลังงานอย่างมีคุณค่า

### แนวทาง

๕.๔.๑ รมรงค์ให้ประชาชนตระหนักถึงความสำคัญและความจำเป็นของพลังงานในการ พัฒนา ท้องถิ่น และการใช้พลังงานให้เกิดประโยชน์สูงสุด

ยุทธศาสตร์ที่ ๖ การพัฒนาโครงสร้างพื้นฐานเพื่อเตรียมความพร้อมในการรองรับการเป็น ศูนย์กลางทางการตลาดและการเชื่อมโยงสู่ประเทศในประชาคมอาเซียน

### เป้าประสงค์เชิงยุทธศาสตร์

๑. มีมูลค่าการค้าสูงในเขตการพัฒนาพิเศษของจังหวัดชัยภูมิ

มาตรการ และแนวทาง มาตรการที่ ๖.๑ ส่งเสริมและพัฒนาโครงสร้างพื้นฐาน เพื่อการเป็น ศูนย์กลางทางการตลาด และโลจิสติกส์ในภูมิภาค

### แนวทาง

๖.๑.๑ พัฒนาด้านโครงสร้างพื้นฐานให้ได้มาตรฐาน

๖.๑.๒ สนับสนุนการสร้างตลาดศูนย์กลางการแลกเปลี่ยนและกระจายสินค้าระหว่าง ประเทศไทย กับประเทศในประชาคมอาเซียน

๖.๑.๓ เร่งรัดการสรรหาและพัฒนาบุคลากรด้านโลจิสติกส์ให้มีความสามารถสูงในการเข้า มา บริหารจัดการ

๖.๑.๔ จัดระบบบริหารจัดการด้านโลจิสติกส์ และการค้าในเขตการพัฒนาพิเศษให้มี ประสิทธิภาพสูง

๖.๑.๕ จัดระดมเครื่องจักรขององค์กรปกครองส่วนท้องถิ่นในจังหวัดชัยภูมิ ทุกประเภท เข้าไป พื้นฟูและซ่อมแซมถนนเส้นทางในความรับผิดชอบ พร้อมจัดสรรเครื่องจักรกลหนัก

๖.๑.๖ พัฒนาระบบบริหารจัดการในการแก้ไขปัญหาเกี่ยวกับงานโครงสร้างพื้นฐานขององค์กร ปกครองส่วนท้องถิ่น

มาตรการที่ ๖.๒...

มาตรการที่ ๖.๒ สนับสนุนการพัฒนาความเชื่อมโยงของระบบการขนส่งภายในท้องถิ่นให้  
เชื่อมต่อกับส่วนกลาง

**แนวทาง**

๖.๒.๑ สนับสนุนการพัฒนาถนนภายในชุมชนให้เชื่อมโยงการคมนาคมส่วนกลางเพื่อการขนถ่าย  
สินค้าเกษตรสู่ตลาดกระจายสินค้าส่วนกลาง

๖.๒.๒ สนับสนุนงบประมาณเพื่อซ่อมแซมเส้นทางในแต่ละปีงบประมาณ เพื่อแก้ไขความ  
เดือดร้อนของประชาชน

๖.๒.๓ เร่งรัดการสำรวจและตรวจเส้นทาง ตลอดจนจัดลำดับความเสียหาย และแผนการ ซ่อม  
บำรุงรักษาเส้นทางอย่างเป็นระบบเพื่อประกอบการประเมินการซ่อมแซม

๖.๒.๔ เตรียมความพร้อมด้านงบประมาณเพื่อให้เพียงพอในการซ่อมแซม โครงสร้าง พื้นฐานใน  
ท้องถิ่น

๖.๒.๕ ของบประมาณจากส่วนกลางเพื่อมาแก้ไขปัญหาระยะสั้นอย่างเร่งด่วน โดยให้ได้เม็ดเงิน  
เพียงพอต่อความต้องการในท้องถิ่น

**ยุทธศาสตร์ที่ ๗ การบริหารจัดการทรัพยากรธรรมชาติและสิ่งแวดล้อมแบบมีส่วนร่วมและ  
ยั่งยืน**

**เป้าประสงค์เชิงยุทธศาสตร์**

๑. มีพื้นที่ป่าไม้เพิ่มขึ้น

๒. ปริมาณน้ำเพื่อการเกษตรเพิ่มขึ้น

๓. ปัญหาปริมาณขยะชุมชนลดลง

**มาตรการ และแนวทาง**

**มาตรการที่ ๗.๑ การอนุรักษ์พื้นที่พุทรัพยากรป่าไม้ให้มีจำนวนเพิ่มขึ้น**

**แนวทาง**

๗.๑.๑ กำหนดขอบเขตพื้นที่ป่าอนุรักษ์ที่ชัดเจนเพื่อสนับสนุนการวางแผนในการอนุรักษ์ และ  
ฟื้นฟู ๗.๑.๒ ส่งเสริมให้ชุมชนในพื้นที่มีส่วนร่วมในการอนุรักษ์ป่าไม้ของชุมชนในรูปแบบของการ  
รวมกลุ่มเป็น “ชุมชนรุ่นใหม่รักและหวงแหนป่า”

๗.๑.๓ สร้างเครือข่ายความร่วมมือในชุมชนในการอนุรักษ์พื้นที่ฟูและการดูแลทรัพยากรป่าไม้ อย่าง  
มีคุณภาพ ด้วยความสมดุลและยั่งยืน

๗.๑.๔ ส่งเสริมให้มีการใช้ทรัพยากรธรรมชาติและป่าไม้ อย่างมีคุณภาพและเกิดประโยชน์ สูงสุด

๗.๑.๕ จัดกิจกรรมเพื่อการรณรงค์สร้างจิตสำนึกให้กับชุมชนตระหนักในความสำคัญของ ป่าไม้  
กับผลกระทบจากการทำลายป่าอย่างต่อเนื่อง

๗.๑.๖ สนับสนุนการปลูกป่าในชุมชนอย่างต่อเนื่อง ๗.๑.๗ องค์การบริหารส่วนจังหวัดชัยภูมิ เป็น  
ศูนย์กลางเชื่อมโยงการทำงานทุกภาคส่วน ส่วนภูมิภาค ส่วนกลาง NGO ภาคประชาชน ประชาสังคม และชมรม  
อนุรักษ์ต่างๆ โดยยึด ประชาชนเป็นศูนย์กลาง

๗.๑.๘ สร้างองค์ความรู้ หาแนวทางปฏิบัติร่วมกันที่ถูกต้องไม่ขัดต่อกฎหมาย (ภายใต้ ข้อยกเว้น)

มาตรการที่ ๗.๒ ส่งเสริมการมีส่วนร่วมของภาครัฐ เอกชน และท้องถิ่นในการจัดให้มีแหล่งน้ำขนาดใหญ่และแหล่งน้ำชุมชน เพื่อเพิ่มปริมาณและรองรับการใช้น้ำในภาคการเกษตร

#### แนวทาง

๗.๒.๑ เสริมสร้างความเข้าใจกับประชาชนในพื้นที่จังหวัดชัยภูมิให้เห็นถึงความสำคัญและประโยชน์ที่จะเกิดขึ้นจากการสร้างแหล่งน้ำขนาดใหญ่ในพื้นที่

๗.๒.๒ สร้างความร่วมมือกับภาครัฐ เอกชน และภาคประชาชนเพื่อสะท้อนความต้องการที่เป็นเอกภาพของชาวชัยภูมิ ในความจำเป็นต้องมีการพัฒนาแหล่งน้ำขนาดใหญ่ของจังหวัด

๗.๒.๓ จัดหาและระดมทุนเพื่อใช้เป็นงบประมาณสนับสนุนการก่อสร้างแหล่งน้ำขนาดใหญ่ และแหล่งน้ำของชุมชนทั้งจากรัฐบาล หน่วยงานภาครัฐ ภาคประชาชน และภาคเอกชนภายในจังหวัด

๗.๒.๔ ผลักดันโครงการ “หนึ่งตำบล หนึ่งอ่างเก็บน้ำ” เพื่อให้แต่ละพื้นที่มีแหล่งน้ำสำรอง เพื่อรองรับในช่วงฤดูที่มีปริมาณน้ำมากและไว้ใช้ในช่วงขาดแคลนน้ำ

๗.๒.๕ วางแผนพัฒนาพื้นที่แหล่งน้ำขนาดใหญ่และเส้นทางเข้าถึงให้สวยงาม มีจุดเด่น มีจุดแวะพักผ่อนระหว่างทาง เพื่อเอื้อต่อการเป็นสถานที่ท่องเที่ยวและพักผ่อนแห่งใหม่ของจังหวัดชัยภูมิ

๗.๒.๖ บริหารจัดการน้ำอย่างบูรณาการ เพื่อเพิ่มพื้นที่ชลประทานตลอดจนจัดวางระบบชลประทานสำหรับภาคการเกษตรและเพิ่มประสิทธิภาพการระบายน้ำสู่ภาคการเกษตร

๗.๒.๗ พัฒนาแหล่งน้ำเดิม แหล่งน้ำธรรมชาติ และพัฒนาแหล่งน้ำใหม่เพื่อเพิ่ม ประสิทธิภาพการกักเก็บน้ำ รวมทั้งพัฒนาแหล่งน้ำใต้ดินตามความเหมาะสมของพื้นที่

๗.๒.๘ พัฒนาระบบส่งและกระจายน้ำเพื่อให้เกิดผลเป็นรูปธรรม ๗.๒.๙ ผลักดันให้มีสภาลุ่มน้ำ และกลุ่มผู้ใช้น้ำภาคประชาชนเพื่อเข้าไปมีส่วนร่วมในการ จัดการทรัพยากรน้ำ

มาตรการที่ ๗.๓ การนำเทคโนโลยีสนับสนุนการบริหารจัดการสิ่งแวดล้อมให้มีคุณภาพและเพิ่มมูลค่าทางเศรษฐกิจของท้องถิ่น / เพิ่มเติมแนวทางในการควบคุมเรื่องอากาศ (ไฟป่า , มลพิษ , ฝุ่น)

#### แนวทาง

๗.๓.๑ ส่งเสริมการนำนวัตกรรมที่ได้จากการพัฒนาเทคโนโลยี“เตาเผาขยะชุมชน” มาใช้ ในการกำจัดขยะชุมชน และก่อให้เกิดมูลค่าเพิ่มทางเศรษฐกิจในชุมชน

๗.๓.๒ เร่งรัดการพัฒนาศักยภาพและพัฒนาความรู้ของชุมชนในการจัดการมลพิษและของเสีย

๗.๓.๓ เสริมสร้างความตระหนักและการมีส่วนร่วมรับผิดชอบในการจัดการขยะและมลพิษสิ่งแวดล้อมในชุมชน

๗.๓.๔ สร้างความพร้อมเพื่อรองรับภัยพิบัติจากธรรมชาติโดยเฉพาะเรื่องของภัยแล้งและ น้ำท่วม

๗.๓.๕ รมรงค์สร้างจิตสำนึกให้ประชาชนเห็นถึงความสำคัญและวางแผนทรัพยากรธรรมชาติ

๗.๓.๖ จัดทำข้อตกลงเงื่อนไขที่ชัดเจนให้ผู้ประกอบการ เพื่อให้เป็นข้อบังคับและมีบทลงโทษ

๗.๓.๗ องค์การปกครองส่วนท้องถิ่น มีส่วนร่วมรับผิดชอบ (สร้างกระบวนการตรวจสอบ เสนอแนะ แก้ไขปัญหา) รายงานหน่วยงานที่เกี่ยวข้อง

#### **ยุทธศาสตร์ที่ ๘ การบริหารจัดการบ้านเมืองที่ดี มีประสิทธิภาพ**

##### **เป้าประสงค์เชิงยุทธศาสตร์**

๑. ประชาชนมีความพึงพอใจต่อผลงานการให้บริการขององค์กรปกครองส่วนท้องถิ่น
๒. บุคลากรองค์กรปกครองส่วนท้องถิ่นมีขีดความสามารถสูงในการให้บริการ
๓. ภาคประชาชนมีส่วนร่วมสูงในการบริหารจัดการองค์กรปกครองส่วนท้องถิ่น
๔. หน่วยงานของภาครัฐ รัฐวิสาหกิจ และภาคเอกชน มีการบูรณาการร่วมกันในการ บริหารจัดการองค์กรปกครองส่วนท้องถิ่น

**มาตรการ และแนวทาง**

**มาตรการที่ ๘.๑ เพิ่มประสิทธิภาพและพัฒนาระบบคุณภาพของการบริหารจัดการองค์กรปกครองส่วนท้องถิ่นให้ได้ตามเกณฑ์มาตรฐานการบริหารกิจการบ้านเมืองที่ดี**

**แนวทาง**

๘.๑.๑ ปรับปรุงและพัฒนาระเบียบ และกฎเกณฑ์ต่าง ๆ ในการบริหารจัดการให้เอื้อต่อระบบการบริหารจัดการขององค์กรปกครองส่วนท้องถิ่นให้มีประสิทธิภาพ โปร่งใสและสามารถตรวจสอบได้

๘.๑.๒ ทบทวนและปรับปรุงกระบวนการสนับสนุนการบริหารจัดการให้มีประสิทธิภาพ ยิ่งขึ้น

๘.๑.๓ ปรับปรุงระบบการให้บริการในลักษณะการลดขั้นตอนการทำงาน และการพัฒนา ให้มีลักษณะการให้บริการแบบเบ็ดเสร็จ (One Stop Service)

๘.๑.๔ พัฒนาระบบการติดตามประเมินผล ตลอดจนการรับฟังความคิดเห็นจากภาค

ประชาชน

เพื่อการปรับปรุงและพัฒนากิจการดำเนินงานขององค์กร

๘.๑.๕ นำเทคโนโลยีที่ทันสมัยมาสนับสนุนการตัดสินใจด้านการบริหารและการให้บริการ ๘.๑.๖

พัฒนาดัชนีชี้วัดการให้บริการ (KPI) ในระดับองค์กร ระดับหน่วยงานและระดับ บุคคล

๘.๑.๗ ส่งเสริมให้มีกระบวนการมีส่วนร่วมระหว่างภาครัฐและภาคประชาชนในการบริหาร

ท้องถิ่น

๘.๑.๘ มีหน่วยงานหลักที่มีหน้าที่รับเรื่องราวร้องทุกข์ ตลอดจนให้คำปรึกษาด้านกฎหมาย

**มาตรการที่ ๘.๒ ส่งเสริมการประชาสัมพันธ์เชิงรุกเพื่อสนับสนุนภารกิจขององค์กรปกครอง**

**ส่วนท้องถิ่น**

**แนวทาง**

๘.๒.๑ เผยแพร่ข้อมูลข่าวสารจากองค์กรปกครองส่วนท้องถิ่น และสื่อสาธารณะให้กับ ประชาชนในพื้นที่อย่างถูกต้องและรวดเร็ว

๘.๒.๒ สร้างเครือข่ายความร่วมมือกับสื่อมวลชนทั้งภาครัฐและเอกชนในพื้นที่เพื่อการ เผยแพร่ข่าวสารให้กับประชาชน

๘.๒.๓ จัดกิจกรรมเพื่อการประชาสัมพันธ์การดำเนินงานขององค์กรในรูปแบบต่าง ๆ ๘.๒.๔ จัดสรรงบประมาณให้เพียงพอ

มาตรการที่ ๘.๓ ส่งเสริมและพัฒนาขีดความสามารถของบุคลากรองค์กรปกครองส่วนท้องถิ่นอย่างต่อเนื่อง

**แนวทาง**

๘.๓.๑ วิเคราะห์โครงสร้างอัตรากำลังบุคลากรโดยเฉพาะสาขาเฉพาะด้านให้สอดคล้องและ เอื้อต่อการปฏิบัติงานเพื่อการพัฒนาองค์กรปกครองส่วนท้องถิ่นอย่างมีประสิทธิภาพ

๘.๓.๒ สนับสนุนการพัฒนาบุคลากรให้มีศักยภาพและมีความเชี่ยวชาญในงานที่ได้รับมอบ

๘.๓.๓ พัฒนาบุคลากร ในหน่วยงานให้มีขีดความสามารถ ด้านภาษาองรับบริการก้าวสู่ ประชาคม

อาเซียน

๘.๓.๔ จัดหาและพัฒนาบุคลากรด้านการประชาสัมพันธ์เชิงรุก

**มาตรการที่ ๘.๔ สร้างความตระหนักและจิตสำนึกในการให้บริการแก่บุคลากรองค์กรปกครองส่วนท้องถิ่น**

**แนวทาง**

๘.๔.๑ ส่งเสริมการสร้างทัศนคติที่ดีในการปฏิบัติงานและความภาคภูมิใจต่อองค์กรให้กับบุคลากรในองค์กรปกครองส่วนท้องถิ่น

๘.๔.๒ ส่งเสริมคุณธรรม และจริยธรรมในการปฏิบัติงานให้กับบุคลากรขององค์กรปกครอง ส่วนท้องถิ่น

**มาตรการที่ ๘.๕ ส่งเสริมการมีส่วนร่วมของประชาชนในการบริหารจัดการองค์กรปกครองส่วนท้องถิ่น**

**แนวทาง**

๘.๕.๑ ผลักดันให้มีการจัดตั้งสภาที่ปรึกษาต่าง ๆ ขององค์กรปกครองส่วนท้องถิ่น

๘.๕.๒ สนับสนุนให้งบประมาณเพื่อแก้ไขปัญหาให้กับประชาชนในเขตรับผิดชอบ โดยการ สร้างการมีส่วนร่วมของสมาชิกสภาท้องถิ่น

๒. ยุทธศาสตร์ของเทศบาลตำบลหนองบัวโคก...



## ๒. ยุทธศาสตร์ของเทศบาลตำบลหนองบัวโคก

### วิสัยทัศน์

“เทศบาลตำบลหนองบัวโคกเป็นเมืองน่าอยู่ ประชาชนเข้าถึงบริการสาธารณะด้วยความเสมอภาค และมีคุณภาพชีวิตที่ดีตามหลักปรัชญาของเศรษฐกิจพอเพียง”

### ยุทธศาสตร์

๑. ยุทธศาสตร์การพัฒนาด้านระบบสาธารณสุขปโภค สาธารณูปการ และโครงสร้างพื้นฐาน
๒. ยุทธศาสตร์การพัฒนาคุณภาพชีวิตและความเข้มแข็งของชุมชน
๓. ยุทธศาสตร์การพัฒนาด้านสาธารณสุข ทรัพยากรธรรมชาติและสิ่งแวดล้อม
๔. ยุทธศาสตร์การพัฒนาด้านการเมืองและการบริหารจัดการที่ดี

### เป้าประสงค์

๑. การพัฒนาด้านก่อสร้าง และบำรุงรักษาถนน ให้มีการคมนาคมที่สะดวก
๒. การพัฒนาด้านก่อสร้างและบำรุงรักษาท่อ/รางระบายน้ำ เพื่อป้องกันไม่ให้น้ำท่วมขังบ้านเรือนประชาชน
๓. การพัฒนาด้านสาธารณสุขปโภคและสาธารณูปการ ให้มีไฟฟ้าและน้ำประปาใช้ครบทุกครัวเรือน
๔. เด็ก สตรี ผู้สูงอายุ คนพิการ ผู้ป่วยเอดส์ ผู้ยากไร้และผู้ด้อยโอกาสได้รับการสงเคราะห์ สามารถดำรงชีพได้อย่างปกติสุขตามอัตภาพและสามารถช่วยเหลือตนเองได้
๕. ชุมชนเข้มแข็ง ประชาชนมีความรักความสามัคคีในชุมชน มีการทำกิจกรรมสาธารณประโยชน์ร่วมกัน
๖. ประชาชนมีอาชีพมั่นคงและมีรายได้เพิ่มขึ้น
๗. ส่งเสริมให้การศึกษาทุกระดับ
๘. รักษาไว้ซึ่งศิลปวัฒนธรรม ขนบธรรมเนียมและจารีตประเพณีของท้องถิ่น
๙. การส่งเสริมให้ความรู้ด้านสาธารณสุข สุขาภิบาลชุมชนและสถานที่ รวมทั้งการรณรงค์ป้องกันและควบคุมโรค
๑๐. ประชาชนมีส่วนร่วมในการพัฒนาท้องถิ่นอย่างแท้จริง
๑๑. เทศบาลมีบุคลากรที่มีความรู้ความสามารถ และมีการบริหารจัดการที่ดีมีประสิทธิภาพ

### ตัวชี้วัด

๑. ถนนที่ก่อสร้างได้มาตรฐาน ประชาชนมีการคมนาคมที่สะดวก
๒. ท่อ/รางระบายน้ำที่ก่อสร้างได้มาตรฐาน น้ำไม่ท่วมขังบ้านเรือนประชาชน
๓. ประชาชนมีไฟฟ้าและน้ำประปาใช้ครบทุกครัวเรือน
๔. ผู้สูงอายุ คนพิการ ผู้ป่วยเอดส์ได้รับเงินสงเคราะห์เบี้ยยังชีพครบทุกคน
๕. ส่งเสริมและพัฒนาคุณภาพชีวิตเด็ก สตรี ผู้สูงอายุ คนพิการและผู้ด้อยโอกาสอย่างทั่วถึง
๖. กลุ่มอาชีพ กลุ่มสตรีแม่บ้าน กลุ่มเกษตรกร ฯลฯ มีความเข้มแข็งและสามารถประกอบอาชีพเพิ่มรายได้อีกครอบครัว
๗. เด็กได้รับการศึกษาที่มีคุณภาพ
๘. ประชาชนได้ร่วมสืบทอด ฟื้นฟูอนุรักษ์ศิลปวัฒนธรรม ประเพณี แหล่งเรียนรู้ ภูมิปัญญาท้องถิ่น และปราชญ์ชาวบ้านในชุมชนท้องถิ่นให้คงอยู่สืบไป
๙. ประชาชนมีส่วนร่วมในการรณรงค์ป้องกันและควบคุมโรคติดต่อในเขตเทศบาล
๑๐. ประชาชนมีส่วนร่วมในการจัดทำแผนพัฒนาท้องถิ่น
๑๑. ประชาชนมีความพึงพอใจในการเข้ารับบริการของเทศบาล

### ค่าเป้าหมาย

๑. มีโครงสร้างพื้นฐานที่มีคุณภาพได้มาตรฐาน ครอบคลุมทุกพื้นที่เขตเทศบาล
๒. มีไฟฟ้าและน้ำประปาใช้ครบทุกครัวเรือน
๓. เด็ก สตรี ผู้สูงอายุ คนพิการ ผู้ป่วยเอดส์ ผู้ยากไร้และผู้ด้อยโอกาสได้รับความช่วยเหลือจากภาครัฐ
๔. ประชาชนมีคุณภาพชีวิตที่ดี ชุมชนเข้มแข็ง
๕. การศาสนา ศิลปวัฒนธรรมและภูมิปัญญาท้องถิ่นคงอยู่สืบไป
๖. ให้ความรู้เรื่องสาธารณสุขและสุขาภิบาล
๗. รณรงค์ให้ความรู้ป้องกันและควบคุมโรค
๘. รณรงค์การคัดแยกขยะจากต้นทาง
๙. มีการบริหารจัดการที่ดี

### กลยุทธ์

๑. พัฒนาโครงสร้างพื้นฐานให้มีคุณภาพได้มาตรฐานครอบคลุมทุกพื้นที่
๒. พัฒนาส่งเสริมให้ประชาชนมีคุณภาพชีวิตที่ดี
๓. ส่งเสริมและพัฒนาการศึกษา การกีฬา ศาสนา ศิลปวัฒนธรรม ขนบธรรมเนียมประเพณี  
อันดีงามให้คงอยู่สืบไป
๔. ส่งเสริมให้ประชาชนน้อมนำพระราชดำรัสตามหลักปรัชญาเศรษฐกิจพอเพียงมาใช้ในการดำรงชีวิต
๕. ส่งเสริมการใช้หลักธรรมาภิบาลในองค์กร

### จุดยืนทางยุทธศาสตร์

- \* เป็นประตูดูชัยภูมิ
- \* มีการคมนาคมที่สะดวก

### ความเชื่อมโยงของยุทธศาสตร์ในภาพรวม

เทศบาลตำบลหนองบัวโคก ได้วางยุทธศาสตร์การพัฒนาไว้ ๔ ยุทธศาสตร์ ดังนี้

#### ยุทธศาสตร์เทศบาลตำบลหนองบัวโคก

**ยุทธศาสตร์ที่ ๑ ยุทธศาสตร์การพัฒนาด้านระบบสาธารณูปโภค สาธารณูปการและโครงสร้างพื้นฐาน**  
เชื่อมโยงกับยุทธศาสตร์การพัฒนาขององค์กรปกครองส่วนท้องถิ่นในเขตจังหวัดที่ ๖ การพัฒนาโครงสร้างพื้นฐานเพื่อรองรับการเป็นศูนย์กลางทางการตลาดและการเชื่อมโยงประเทศในประชาคมอาเซียน เชื่อมโยงกับยุทธศาสตร์จังหวัดที่ ๑ พัฒนาขีดความสามารถในการผลิต การจัดการสินค้าและบริการสร้างมูลค่าเพิ่มอย่างมีประสิทธิภาพและยั่งยืน  
เชื่อมโยงกับยุทธศาสตร์แผนพัฒนาเศรษฐกิจและสังคมแห่งชาติ ฉบับที่ ๑๒ ยุทธศาสตร์ที่ ๕ การเสริมสร้างความมั่นคงแห่งชาติเพื่อการพัฒนาประเทศสู่ความมั่งคั่งและยั่งยืน เชื่อมโยงกับยุทธศาสตร์ชาติ ๒๐ ปี ยุทธศาสตร์ที่ ๑ เศรษฐกิจและสังคมมีการพัฒนาอย่างมั่นคงและยั่งยืน

#### ยุทธศาสตร์เทศบาลตำบลหนองบัวโคก

**ยุทธศาสตร์ที่ ๒ ยุทธศาสตร์การพัฒนาคุณภาพชีวิตและความเข้มแข็งของชุมชน** เชื่อมโยงกับยุทธศาสตร์การพัฒนาขององค์กรปกครองส่วนท้องถิ่นในเขตจังหวัดที่ ๒ การพัฒนาคุณภาพชีวิตและความเป็นอยู่ของประชาชนให้เข้มแข็ง เชื่อมโยงกับยุทธศาสตร์จังหวัดที่ ๔ พัฒนาสังคมและคุณภาพชีวิตตามหลักปรัชญาเศรษฐกิจพอเพียง เชื่อมโยงกับยุทธศาสตร์แผนพัฒนาเศรษฐกิจและสังคมแห่งชาติ ฉบับที่ ๑๒ ยุทธศาสตร์ที่ ๓ การสร้างความเข้มแข็งทางเศรษฐกิจและแข่งขันได้อย่างยั่งยืน เชื่อมโยงกับยุทธศาสตร์ชาติ ๒๐ ปี ยุทธศาสตร์ที่ ๒ เศรษฐกิจขยายตัวด้วยการค้าส่งค้าปลีกและเศรษฐกิจดิจิทัล

### ยุทธศาสตร์เทศบาลตำบลหนองบัวโคก

**ยุทธศาสตร์ ๓ การพัฒนาด้านสาธารณสุข ทรัพยากรธรรมชาติและสิ่งแวดล้อม** เชื่อมโยงกับยุทธศาสตร์การพัฒนาขององค์กรปกครองส่วนท้องถิ่นในเขตจังหวัดที่ ๗ การบริการจัดการทรัพยากรธรรมชาติและสิ่งแวดล้อมแบบมีส่วนร่วม เชื่อมโยงกับยุทธศาสตร์จังหวัดที่ ๔ พัฒนาสังคมและคุณภาพชีวิตตามหลักปรัชญาเศรษฐกิจพอเพียงเชื่อมโยงกับยุทธศาสตร์แผนพัฒนาเศรษฐกิจและสังคมแห่งชาติ ฉบับที่ ๑๒ ยุทธศาสตร์ที่ ๔ การเติบโตที่เป็นมิตรกับสิ่งแวดล้อมเพื่อพัฒนาอย่างยั่งยืน เชื่อมโยงกับยุทธศาสตร์ชาติ ๒๐ ปี ยุทธศาสตร์ที่ ๕ เศรษฐกิจและสังคมพัฒนาอย่างเป็นมิตรกับสิ่งแวดล้อม

### ยุทธศาสตร์เทศบาลตำบลหนองบัวโคก

**ยุทธศาสตร์ ๔ การพัฒนาด้านการเมืองการบริหารจัดการที่ดี** เชื่อมโยงกับยุทธศาสตร์การพัฒนาขององค์กรปกครองส่วนท้องถิ่นในเขตจังหวัดที่ ๘ การบริหารจัดการบ้านเมืองที่ดี มีประสิทธิภาพ เชื่อมโยงกับยุทธศาสตร์จังหวัดที่ ๔ พัฒนาสังคมและคุณภาพชีวิตตามหลักปรัชญาเศรษฐกิจพอเพียง เชื่อมโยงกับยุทธศาสตร์แผนพัฒนาเศรษฐกิจและสังคมแห่งชาติ ฉบับที่ ๑๒ ยุทธศาสตร์ที่ ๖ การบริหารจัดการในภาครัฐ การป้องกันการทุจริต ประพฤติมิชอบและธรรมาภิบาล เชื่อมโยงกับยุทธศาสตร์ชาติ ๒๐ ปี ยุทธศาสตร์ที่ ๖ ระบบการบริหารภาครัฐมีประสิทธิภาพ ทันสมัย รับผิดชอบ โปร่งใส ตรวจสอบได้ และประชาชนมีส่วนร่วม

ความเชื่อมโยงของยุทธศาสตร์ในภาพรวม...

ความเชื่อมโยงของยุทธศาสตร์ในภาพรวม การบูรณาการแผนทุกระดับเพื่อการพัฒนาประเทศ

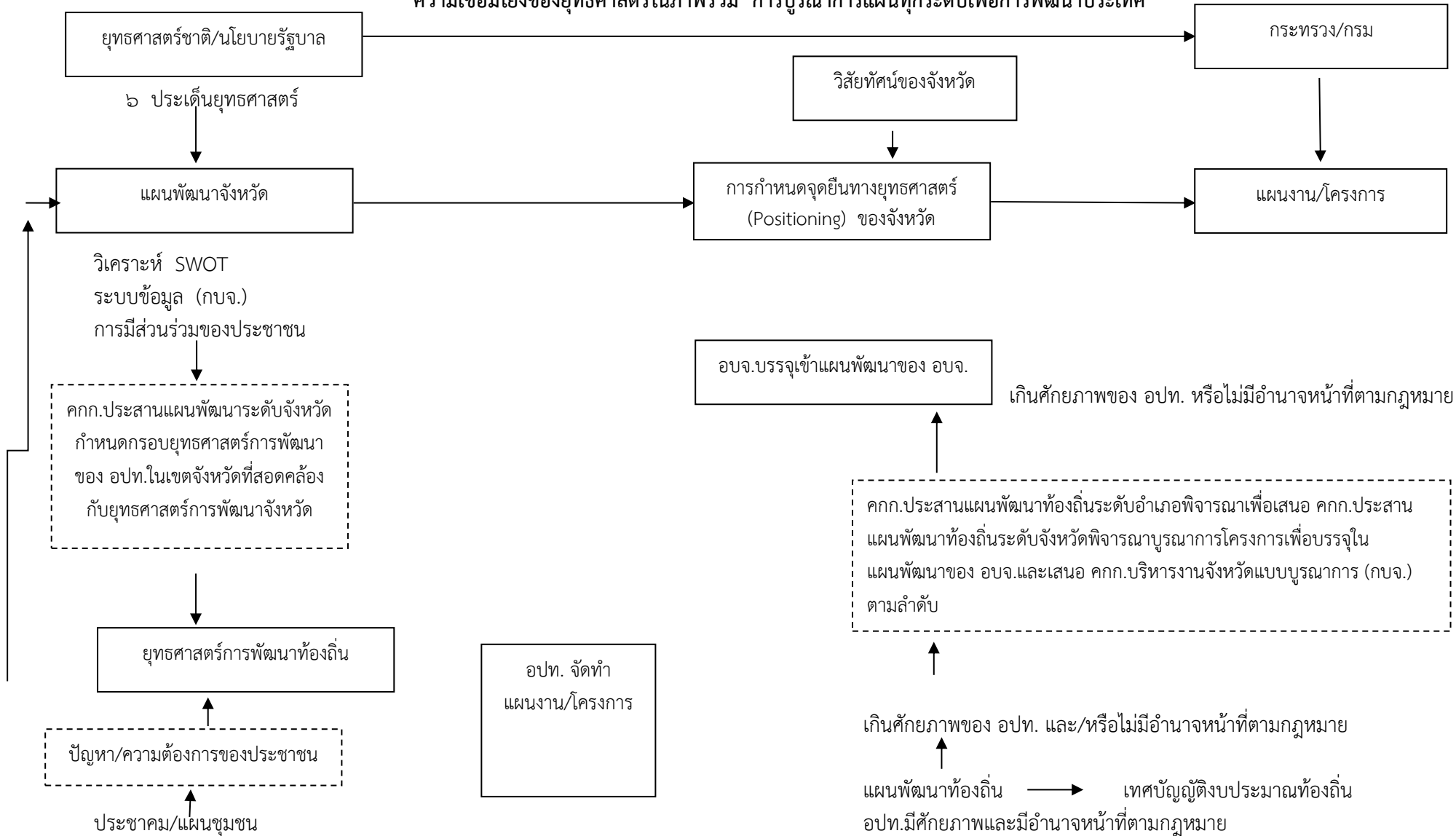

### ๓. การวิเคราะห์เพื่อพัฒนาท้องถิ่น

#### ๓.๑ การวิเคราะห์กรอบการจัดทำยุทธศาสตร์ขององค์กรปกครองส่วนท้องถิ่น

การวิเคราะห์กรอบการจัดทำยุทธศาสตร์ขององค์กรปกครองส่วนท้องถิ่น (ใช้การวิเคราะห์ SWOT Analysis/Demand Analysis) Global และ Trend ปัจจัยและสถานการณ์การเปลี่ยนแปลงที่มีผลต่อการพัฒนา อย่างน้อยต้องประกอบด้วยวิเคราะห์ศักยภาพด้านเศรษฐกิจ ด้านสังคม ด้านทรัพยากรธรรมชาติและสิ่งแวดล้อม)

#### ๓.๒ การประเมินสถานการณ์สภาพแวดล้อมภายนอกที่เกี่ยวข้อง

#### ปัจจัยที่เป็นจุดแข็ง จุดอ่อน โอกาส และอุปสรรค ต่อการพัฒนาเทศบาล (SWOT)

##### จุดแข็ง (Strength)

๑. เป็นองค์กรที่สามารถกำหนดแนวทางในการพัฒนาท้องถิ่น นโยบาย การบริหารจัดการ การบริหารงานบุคคล และการเงินการคลังอย่างมีเอกภาพ และสอดคล้องกับปัญหาความต้องการของประชาชนในพื้นที่
๒. มีบุคลากรที่มีความรู้ ความสามารถ รวมถึงมีเครื่องมือและสนับสนุนการปฏิบัติงานอย่างครบถ้วนและทันสมัย
๓. เป็นหน่วยงานที่มีความใกล้ชิดกับประชาชนมากที่สุด สามารถแก้ปัญหาและตอบสนองความต้องการของประชาชนได้มากที่สุด โดยกระบวนการมีส่วนร่วมระหว่างประชาชนกับหน่วยงานภาครัฐ ในการจัดเวทีประชาคม การทำประชาพิจารณ์ การจัดทำแผนพัฒนาชุมชนและข้อบัญญัติต่างๆ
๔. มีสาธารณูปโภคและสาธารณูปการเพียงพอต่อความต้องการของประชาชนในเขตเทศบาล
๕. มีการคมนาคมที่สะดวก
๖. มีจารีตประเพณีและวัฒนธรรมที่ดีงามและมีความเป็นเอกลักษณ์
๗. มีศูนย์ป้องกันและบรรเทาสาธารณภัย หน่วยกู้ชีพกู้ภัยเพื่อช่วยเหลือประชาชน ผู้ประสบเหตุได้ทันที

##### จุดอ่อน (Weakness)

๑. การบริหารงบประมาณยังไม่สามารถกระจายงบประมาณเพื่อบริหารงานและการพัฒนาได้ครอบคลุมการพัฒนาท้องถิ่นในทุกด้าน
๒. มีบุคลากรน้อย ไม่เพียงพอในการปฏิบัติงานตามภารกิจถ่ายโอน
๓. คุณภาพการศึกษาของประชาชนไม่ก้าวหน้าเท่าที่ควร รวมทั้งไม่สามารถปรับตัวให้รู้เท่าทันต่อการเปลี่ยนแปลงของโลกและวิทยาการสมัยใหม่
๔. มีความเหลื่อมล้ำของการกระจายรายได้ สัดส่วนของคนจนยังอยู่ในระดับสูง

##### โอกาส (Opportunity)

๑. นโยบายรัฐบาลส่งเสริมการกระจายอำนาจการปกครองสู่ท้องถิ่น โดยสร้างดุลยภาพระหว่างการกำกับดูแลและความเป็นอิสระของท้องถิ่น ในการบริหารจัดการงบประมาณและบุคลากรของท้องถิ่น
๒. นโยบายรัฐบาลสนับสนุนให้องค์กรปกครองส่วนท้องถิ่น มีบทบาทในการจัดบริการสาธารณะของท้องถิ่นเพิ่มขึ้น
๓. นโยบายการกระจายอำนาจทำให้องค์กรปกครองส่วนท้องถิ่นต้องปรับบทบาท ภารกิจ หน้าที่และพัฒนาระบบบริหารงานของท้องถิ่นรูปแบบต่างๆ ให้มีความเข้มแข็ง และมีระบบบริหารจัดการที่ดี

##### อุปสรรค (Threats)

๑. ประชาชนขาดความรู้ ความเข้าใจบทบาทหน้าที่ด้านการมีส่วนร่วมและการตรวจสอบ ติดตามการดำเนินงานของเทศบาล
๒. งบประมาณที่ได้รับจัดสรรจากทางรัฐบาลลดลง

## ส่วนที่ ๓ การนำแผนพัฒนาท้องถิ่นไปสู่การปฏิบัติ

\*\*\*\*\*

## ๑. ยุทธศาสตร์การพัฒนาและแผนงาน

ที่	ยุทธศาสตร์	ด้าน	แผนงาน	หน่วยงาน รับผิดชอบหลัก	หน่วยงาน สนับสนุน
๑	ยุทธศาสตร์ที่ ๑ การพัฒนาด้านระบบ สาธารณสุขโรค สาธารณูปการและ โครงสร้างพื้นฐาน	บริการชุมชน และสังคม	อุตสาหกรรม และการโยธา	กองช่าง ทต. หนองบัวโคก	อบจ.ชัยภูมิ / จังหวัดชัยภูมิ
๒	ยุทธศาสตร์ที่ ๒ การพัฒนาคุณภาพชีวิตและความ เข้มแข็งของชุมชน	บริหารทั่วไป	เคหะและชุมชน	กองช่าง ทต.หนองบัวโคก	
		บริการชุมชน และสังคม	บริหารทั่วไป	สำนักปลัดเทศบาล ทต.หนองบัวโคก	
		บริการชุมชน และสังคม	การศึกษา	กองการศึกษา ทต.หนองบัวโคก	
		บริการชุมชน และสังคม	สร้างความ เข้มแข็งของ ชุมชน	สำนักปลัดเทศบาล ทต.หนองบัวโคก	
		บริการชุมชน และสังคม	สาธารณสุข	กองสาธารณสุขฯ ทต.หนองบัวโคก	
		บริการชุมชน และสังคม	การศาสนา วัฒนธรรมและ นันทนาการ	กองการศึกษา ทต.หนองบัวโคก	
		การดำเนินงาน อื่น	งบกลาง	สำนักปลัดเทศบาล ทต.หนองบัวโคก	
		บริการชุมชน และสังคม	การรักษาความ สงบภายใน	สำนักปลัดเทศบาล ทต.หนองบัวโคก	
๓	ยุทธศาสตร์ที่ ๓ การพัฒนาด้านสาธารณสุข ทรัพยากรธรรมชาติและ สิ่งแวดล้อม	บริการชุมชน และสังคม	สร้างความ เข้มแข็งของ ชุมชน	-สำนักปลัดเทศบาล -กองสาธารณสุขฯ ทต.หนองบัวโคก	
		บริการชุมชน และสังคม	สาธารณสุข	กองสาธารณสุขฯ ทต.หนองบัวโคก	
		บริการชุมชน และสังคม	บริหารงาน ทั่วไป	สำนักปลัดเทศบาล ทต.หนองบัวโคก	
		บริการชุมชน และสังคม	เคหะและชุมชน	กองสาธารณสุขฯ ทต.หนองบัวโคก	

ที่	ยุทธศาสตร์	ด้าน	แผนงาน	หน่วยงาน รับผิดชอบหลัก	หน่วยงาน สนับสนุน
๔	ยุทธศาสตร์ที่ ๔ การพัฒนาด้านการเมืองและการ บริหารจัดการที่ดี	บริการชุมชน และสังคม	บริหารทั่วไป	สำนักปลัดเทศบาล ทต.หนองบัวโคก	
		บริการชุมชน และสังคม	รักษาความสงบ ภายใน	สำนักปลัดเทศบาล ทต.หนองบัวโคก	
		บริการชุมชน และสังคม	เคหะและชุมชน	กองช่าง ทต.หนองบัวโคก	
		บริการชุมชน และสังคม	การศาสนา วัฒนธรรม และ นันทนาการ	กองการศึกษา ทต.หนองบัวโคก	
		บริการชุมชน และสังคม	สร้างความ เข้มแข็งของ ชุมชน	สำนักปลัดเทศบาล ทต.หนองบัวโคก	
		การดำเนินงาน อื่น	งบกลาง	สำนักปลัดเทศบาล ทต.หนองบัวโคก	
	รวม	๓ ด้าน	๙ แผนงาน		



แบบ ผ. ๐๑

บัญชีสรุปโครงการพัฒนา

แผนพัฒนาท้องถิ่น (พ.ศ. ๒๕๖๖-๒๕๗๐)

๒. บัญชีโครงการพัฒนาท้องถิ่น

บัญชีสรุปโครงการพัฒนา  
แผนพัฒนาท้องถิ่น (พ.ศ. ๒๕๖๖-๒๕๗๐)  
เทศบาลตำบลหนองบัวโคก

ยุทธศาสตร์	ปี ๒๕๖๖		ปี ๒๕๖๗		ปี ๒๕๖๘		ปี ๒๕๖๙		ปี ๒๕๗๐		รวม ๕ ปี	
	จำนวนโครงการ	งบประมาณ (บาท)	จำนวนโครงการ	งบประมาณ (บาท)	จำนวนโครงการ	งบประมาณ (บาท)	จำนวนโครงการ	งบประมาณ (บาท)	จำนวนโครงการ	งบประมาณ (บาท)	จำนวนโครงการ	งบประมาณ (บาท)
<b>๑.ยุทธศาสตร์การพัฒนาระบบสาธารณูปโภค สาธารณูปการและโครงสร้างพื้นฐาน</b>												
๑.๑ แผนงานอุตสาหกรรมและการโยธา	๖	๒,๓๔๙,๐๐๐	๓	๘,๓๖๓,๘๐๐	๒	๑,๕๐๐,๐๐๐	-	-	๓	๕,๗๐๙,๗๐๐	๑๔	๑๗,๙๒๒,๕๐๐
<b>รวม</b>	<b>๖</b>	<b>๒,๓๔๙,๐๐๐</b>	<b>๓</b>	<b>๘,๓๖๓,๘๐๐</b>	<b>๒</b>	<b>๑,๕๐๐,๐๐๐</b>	<b>-</b>	<b>-</b>	<b>๓</b>	<b>๕,๗๐๙,๗๐๐</b>	<b>๑๔</b>	<b>๑๗,๙๒๒,๕๐๐</b>
<b>๒. ยุทธศาสตร์การพัฒนาคุณภาพชีวิตและความเข้มแข็งของชุมชน</b>												
๒.๑ แผนงานเคหะและชุมชน	๒	๙๑๔,๐๐๐	๒	๙๑๔,๐๐๐	๒	๙๑๔,๐๐๐	๒	๙๑๔,๐๐๐	๒	๙๑๔,๐๐๐	๑๐	๔,๕๗๐,๐๐๐
๒.๒ แผนงานบริหารทั่วไป	๓	๕๕๒,๐๐๐	๓	๕๕๒,๐๐๐	๓	๕๕๒,๐๐๐	๓	๕๕๒,๐๐๐	๓	๕๕๒,๐๐๐	๑๕	๒,๗๖๐,๐๐๐
๒.๓ แผนงานการศึกษา	๒๕	๑,๗๖๓,๘๐๐	๒๕	๑,๗๖๓,๘๐๐	๒๕	๑,๗๖๓,๘๐๐	๒๕	๑,๗๖๓,๘๐๐	๒๕	๑,๗๖๓,๘๐๐	๑๒๕	๘,๘๑๙,๐๐๐
๒.๔ แผนงานสร้างความเข้มแข็งของชุมชน	๑๖	๙๑๕,๐๐๐	๑๖	๙๑๕,๐๐๐	๑๖	๙๑๕,๐๐๐	๑๖	๙๑๕,๐๐๐	๑๖	๙๑๕,๐๐๐	๘๐	๔,๕๗๕,๐๐๐

ยุทธศาสตร์	ปี ๒๕๖๖		ปี ๒๕๖๗		ปี ๒๕๖๘		ปี ๒๕๖๙		ปี ๒๕๗๐		รวม ๕ ปี	
	จำนวนโครงการ	งบประมาณ (บาท)	จำนวนโครงการ	งบประมาณ (บาท)	จำนวนโครงการ	งบประมาณ (บาท)	จำนวนโครงการ	งบประมาณ (บาท)	จำนวนโครงการ	งบประมาณ (บาท)	จำนวนโครงการ	งบประมาณ (บาท)
๒.๕ แผนงานสาธารณสุข	๔	๕๘๔,๐๐๐	๔	๕๘๔,๐๐๐	๔	๕๘๔,๐๐๐	๔	๕๘๔,๐๐๐	๔	๕๘๔,๐๐๐	๒๐	๒,๙๒๐,๐๐๐
๒.๖ แผนงานการศาสนา วัฒนธรรมและนันทนาการ	๒	๑๐๐,๐๐๐	๒	๑๐๐,๐๐๐	๒	๑๐๐,๐๐๐	๒	๑๐๐,๐๐๐	๒	๑๐๐,๐๐๐	๑๐	๕๐๐,๐๐๐
๒.๗ แผนงานงบบกลาง	๔	๓,๒๖๒,๐๐๐	๔	๓,๒๖๒,๐๐๐	๔	๓,๒๖๒,๐๐๐	๔	๓,๒๖๒,๐๐๐	๔	๓,๒๖๒,๐๐๐	๒๐	๑๖,๓๑๐,๐๐๐
๒.๘ แผนงานการรักษาความ สงบภายใน	๑	๑๐๘,๐๐๐	๑	๑๐๘,๐๐๐	๑	๑๐๘,๐๐๐	๑	๑๐๘,๐๐๐	๑	๑๐๘,๐๐๐	๕	๕๔๐,๐๐๐
รวม	๕๗	๘,๑๙๘,๘๐๐	๕๗	๘,๑๙๘,๘๐๐	๕๗	๘,๑๙๘,๘๐๐	๕๗	๘,๑๙๘,๘๐๐	๕๗	๘,๑๙๘,๘๐๐	๒๘๕	๔๐,๙๙๔,๐๐๐
๓.ยุทธศาสตร์การพัฒนา ด้านสาธารณสุข ทรัพยากรธรรมชาติและ สิ่งแวดล้อม												
๓.๑ แผนงานสร้างความ เข้มแข็งของชุมชน	๑	๒๐,๐๐๐	๑	๒๐,๐๐๐	๑	๒๐,๐๐๐	๑	๒๐,๐๐๐	๑	๒๐,๐๐๐	๕	๑๐๐,๐๐๐
๓.๒ แผนงานสาธารณสุข	๘	๕๙๐,๐๐๐	๘	๕๙๐,๐๐๐	๘	๕๙๐,๐๐๐	๘	๕๙๐,๐๐๐	๘	๕๙๐,๐๐๐	๔๐	๒,๙๕๐,๐๐๐
๓.๓ แผนงานบริหารงานทั่วไป	๑	๒๐,๐๐๐	๑	๒๐,๐๐๐	๑	๒๐,๐๐๐	๑	๒๐,๐๐๐	๑	๒๐,๐๐๐	๕	๑๐๐,๐๐๐
๓.๔ แผนงานเคหะและชุมชน	๓	๑๕๐,๐๐๐	๓	๑๕๐,๐๐๐	๓	๑๕๐,๐๐๐	๓	๑๕๐,๐๐๐	๓	๑๕๐,๐๐๐	๑๕	๗๕๐,๐๐๐
รวม	๑๓	๗๘๐,๐๐๐	๑๓	๗๘๐,๐๐๐	๑๓	๗๘๐,๐๐๐	๑๓	๗๘๐,๐๐๐	๑๓	๗๘๐,๐๐๐	๖๕	๓,๙๐๐,๐๐๐

ยุทธศาสตร์	ปี ๒๕๖๖		ปี ๒๕๖๗		ปี ๒๕๖๘		ปี ๒๕๖๙		ปี ๒๕๗๐		รวม ๕ ปี	
	จำนวนโครงการ	งบประมาณ (บาท)	จำนวนโครงการ	งบประมาณ (บาท)	จำนวนโครงการ	งบประมาณ (บาท)	จำนวนโครงการ	งบประมาณ (บาท)	จำนวนโครงการ	งบประมาณ (บาท)	จำนวนโครงการ	งบประมาณ (บาท)
๔. ยุทธศาสตร์การพัฒนา ด้านการเมืองและการบริหาร จัดการที่ดี												
๔.๑ แผนงานบริหารทั่วไป	๑๖	๑,๔๑๑,๐๐๐	๑๖	๑,๔๑๑,๐๐๐	๑๖	๑,๔๑๑,๐๐๐	๑๖	๑,๔๑๑,๐๐๐	๑๖	๑,๔๑๑,๐๐๐	๘๐	๗,๐๕๕,๐๐๐
๔.๒ แผนงานรักษาความ สงบภายใน	๕	๔๕๐,๐๐๐	๕	๔๕๐,๐๐๐	๕	๔๕๐,๐๐๐	๕	๔๕๐,๐๐๐	๕	๔๕๐,๐๐๐	๒๕	๒,๒๕๐,๐๐๐
๔.๓ แผนงานเคหะและชุมชน	๑	๕๐,๐๐๐	๑	๕๐,๐๐๐	๑	๕๐,๐๐๐	๑	๕๐,๐๐๐	๑	๕๐,๐๐๐	๕	๒๕๐,๐๐๐
๔.๔ แผนงานการศาสนา วัฒนธรรม และนันทนาการ	๙	๓๖๕,๐๐๐	๙	๓๖๕,๐๐๐	๙	๓๖๕,๐๐๐	๙	๓๖๕,๐๐๐	๙	๓๖๕,๐๐๐	๔๕	๑,๘๒๕,๐๐๐
๔.๕ แผนงานสร้าง ความเข้มแข็งของชุมชน	๑	๒๐,๐๐๐	๑	๒๐,๐๐๐	๑	๒๐,๐๐๐	๑	๒๐,๐๐๐	๑	๒๐,๐๐๐	๕	๑๐๐,๐๐๐
๔.๖ แผนงานงบกลาง	๑	๓๐,๐๐๐	๑	๓๐,๐๐๐	๑	๓๐,๐๐๐	๑	๓๐,๐๐๐	๑	๓๐,๐๐๐	๕	๑๕๐,๐๐๐
รวม	๓๓	๒,๓๒๖,๐๐๐	๓๓	๒,๓๒๖,๐๐๐	๓๓	๒,๓๒๖,๐๐๐	๓๓	๒,๓๒๖,๐๐๐	๓๓	๒,๓๒๖,๐๐๐	๑๖๕	๑๑,๖๓๐,๐๐๐
รวมทั้งสิ้น	๑๐๙	๑๓,๖๕๓,๘๐๐	๑๐๖	๑๙,๖๖๘,๖๐๐	๑๐๕	๑๒,๘๐๔,๘๐๐	๑๐๓	๑๑,๓๐๔,๘๐๐	๑๐๖	๑๗,๐๑๔,๕๐๐	๕๒๙	๗๔,๔๔๖,๕๐๐

แผนพัฒนาท้องถิ่น (พ.ศ. ๒๕๖๖-๒๕๗๐)

แบบ ผ.๐๑

๔๗

แบบ ผ. ๐๑/๑

บัญชีสรุปโครงการพัฒนา ที่นำมาจากแผนพัฒนาหมู่บ้านและแผนชุมชน

แผนพัฒนาท้องถิ่น (พ.ศ. ๒๕๖๖-๒๕๗๐)

บัญชีสรุปโครงการพัฒนา ที่นำมาจากแผนพัฒนาหมู่บ้านและแผนชุมชน  
เทศบาลตำบลหนองบัวโคก

\*\*\*\*\*

	ปี ๒๕๖๖		ปี ๒๕๖๗		ปี ๒๕๖๘		ปี ๒๕๖๙		ปี ๒๕๗๐		รวม ๕ ปี	
	จำนวน โครงการ	งบประมาณ (บาท)	จำนวน โครงการ	งบประมาณ (บาท)	จำนวน โครงการ	งบประมาณ (บาท)	จำนวน โครงการ	งบประมาณ (บาท)	จำนวน โครงการ	งบประมาณ (บาท)	จำนวน โครงการ	งบประมาณ (บาท)
โครงการขยายผิวจราจรถนนเทศบาลซอย ๖ ฝั่งซ้าย (หมู่ที่ ๙)	-	-	-	-	-	-	-	-	๑	๓๖๖,๘๐๐	๑	๓๖๖,๘๐๐
โครงการขยายผิวจราจรถนนเทศบาลซอย ๖ ฝั่งขวา (หมู่ที่ ๙)	-	-	-	-	-	-	-	-	๑	๓๔๒,๙๐๐	๑	๓๔๒,๙๐๐
โครงการก่อสร้างรางระบายน้ำรูปตัวยู พร้อมขยาย ผิวถนน คสล. ถนนเทศบาล ซอย ๒๑ (หมู่ที่ ๑) ฝั่งตะวันตก	๑	๕๐๐,๐๐๐	-	-	-	-	-	-	-	-	๑	๕๐๐,๐๐๐
โครงการวางท่อระบายน้ำพร้อมบ่อพัก ถนนเทศบาลแยกซอย ๕ (หมู่ที่ ๑)	-	-	๑	๒๖๓,๘๐๐	-	-	-	-	-	-	๑	๒๖๓,๘๐๐
โครงการเสริมผิวถนนแอสฟัลต์ติกคอนกรีตซอย หมู่ที่ ๑	๑	๑๙๐,๐๐๐	-	-	-	-	-	-	-	-	๑	๑๙๐,๐๐๐
โครงการเสริมผิวถนนแอสฟัลต์ติกคอนกรีตซอย สระโคก หมู่ที่ ๑	๑	๔๖๗,๐๐๐	-	-	-	-	-	-	-	-	๑	๔๖๗,๐๐๐
โครงการป้องกันและแก้ไขปัญหาสถานการณ์ฝุ่น ละอองขนาดเล็ก	๑	๑๐๐,๐๐๐	๑	๑๐๐,๐๐๐	๑	๑๐๐,๐๐๐	๑	๑๐๐,๐๐๐	๑	๑๐๐,๐๐๐	๕	๕๐๐,๐๐๐
โครงการป้องกันและแก้ไขปัญหาหยาเสพติด	๑	๒๐,๐๐๐	๑	๒๐,๐๐๐	๑	๒๐,๐๐๐	๑	๒๐,๐๐๐	๑	๒๐,๐๐๐	๕	๑๐๐,๐๐๐
โครงการวันสำคัญของชาติ	๑	๔,๐๐๐	๑	๔,๐๐๐	๑	๔,๐๐๐	๑	๔,๐๐๐	๑	๔,๐๐๐	๕	๒๐,๐๐๐
โครงการส่งเสริมการเรียนรู้ตลอดชีวิต	๑	๒๐,๐๐๐	๑	๒๐,๐๐๐	๑	๒๐,๐๐๐	๑	๒๐,๐๐๐	๑	๒๐,๐๐๐	๕	๑๐๐,๐๐๐

	ปี ๒๕๖๖		ปี ๒๕๖๗		ปี ๒๕๖๘		ปี ๒๕๖๙		ปี ๒๕๗๐		รวม ๕ ปี	
	จำนวนโครงการ	งบประมาณ (บาท)	จำนวนโครงการ	งบประมาณ (บาท)	จำนวนโครงการ	งบประมาณ (บาท)	จำนวนโครงการ	งบประมาณ (บาท)	จำนวนโครงการ	งบประมาณ (บาท)	จำนวนโครงการ	งบประมาณ (บาท)
โครงการครอบครัวรวมใจตามวิถีพอเพียง	๑	๓๐,๐๐๐	๑	๓๐,๐๐๐	๑	๓๐,๐๐๐	๑	๓๐,๐๐๐	๑	๓๐,๐๐๐	๕	๑๕๐,๐๐๐
โครงการอบรมทักษะอาชีพสำหรับคนพิการและผู้ดูแลคนพิการ	๑	๑๕,๐๐๐	๑	๑๕,๐๐๐	๑	๑๕,๐๐๐	๑	๑๕,๐๐๐	๑	๑๕,๐๐๐	๕	๗๕,๐๐๐
โครงการอบรมให้ความรู้เกี่ยวกับสิทธิประโยชน์สำหรับคนพิการและผู้ดูแลคนพิการ	๑	๒๐,๐๐๐	๑	๒๐,๐๐๐	๑	๒๐,๐๐๐	๑	๒๐,๐๐๐	๑	๒๐,๐๐๐	๕	๑๐๐,๐๐๐
โครงการฝึกอบรมอาชีพในชุมชน	๑	๕๐,๐๐๐	๑	๕๐,๐๐๐	๑	๕๐,๐๐๐	๑	๕๐,๐๐๐	๑	๕๐,๐๐๐	๕	๒๕๐,๐๐๐
โครงการอบรมการทำปุ๋ยหมักตามวิถีเกษตรพอเพียง	๑	๓๐,๐๐๐	๑	๓๐,๐๐๐	๑	๓๐,๐๐๐	๑	๓๐,๐๐๐	๑	๓๐,๐๐๐	๕	๑๕๐,๐๐๐
โครงการอบรมและศึกษาดูงานผลิตภัณฑ์ชุมชน	๑	๒๐,๐๐๐	๑	๒๐,๐๐๐	๑	๒๐,๐๐๐	๑	๒๐,๐๐๐	๑	๒๐,๐๐๐	๕	๑๐๐,๐๐๐
โครงการอบรมและศึกษาดูงานด้านพัฒนาชุมชน	๑	๕๐๐,๐๐๐	๑	๕๐๐,๐๐๐	๑	๕๐๐,๐๐๐	๑	๕๐๐,๐๐๐	๑	๕๐๐,๐๐๐	๕	๒,๕๐๐,๐๐๐
โครงการพัฒนาศักยภาพสตรี	๑	๕๐,๐๐๐	๑	๕๐,๐๐๐	๑	๕๐,๐๐๐	๑	๕๐,๐๐๐	๑	๕๐,๐๐๐	๕	๒๕๐,๐๐๐
โครงการจัดทำแผนชุมชน	๑	๑๐,๐๐๐	๑	๑๐,๐๐๐	๑	๑๐,๐๐๐	๑	๑๐,๐๐๐	๑	๑๐,๐๐๐	๕	๕๐,๐๐๐
โครงการเยาวชนรุ่นใหม่ต้านภัยยาเสพติด	๑	๓๐,๐๐๐	๑	๓๐,๐๐๐	๑	๓๐,๐๐๐	๑	๓๐,๐๐๐	๑	๓๐,๐๐๐	๕	๑๕๐,๐๐๐
โครงการวันคนพิการสากล	๑	๑๐,๐๐๐	๑	๑๐,๐๐๐	๑	๑๐,๐๐๐	๑	๑๐,๐๐๐	๑	๑๐,๐๐๐	๕	๕๐,๐๐๐
โครงการส่งเสริมพัฒนาคุณภาพชีวิตผู้สูงอายุ	๑	๘๐,๐๐๐	๑	๘๐,๐๐๐	๑	๘๐,๐๐๐	๑	๘๐,๐๐๐	๑	๘๐,๐๐๐	๕	๔๐๐,๐๐๐
โครงการครอบครัวรวมใจตามวิถีพอเพียง	๑	๓๐,๐๐๐	๑	๓๐,๐๐๐	๑	๓๐,๐๐๐	๑	๓๐,๐๐๐	๑	๓๐,๐๐๐	๕	๑๕๐,๐๐๐
โครงการเยี่ยมบ้านผู้สูงอายุ ผู้พิการ ผู้ป่วยติดเตียงและผู้ด้อยโอกาส	๑	๕,๐๐๐	๑	๕,๐๐๐	๑	๕,๐๐๐	๑	๕,๐๐๐	๑	๕,๐๐๐	๕	๒๕,๐๐๐
โครงการพัฒนาเด็ก เยาวชน โดยการเรียนรู้ปรัชญาเศรษฐกิจพอเพียง	๑	๓๐,๐๐๐	๑	๓๐,๐๐๐	๑	๓๐,๐๐๐	๑	๓๐,๐๐๐	๑	๓๐,๐๐๐	๕	๑๕๐,๐๐๐

	ปี ๒๕๖๖		ปี ๒๕๖๗		ปี ๒๕๖๘		ปี ๒๕๖๙		ปี ๒๕๗๐		รวม ๕ ปี	
	จำนวนโครงการ	งบประมาณ (บาท)	จำนวนโครงการ	งบประมาณ (บาท)	จำนวนโครงการ	งบประมาณ (บาท)	จำนวนโครงการ	งบประมาณ (บาท)	จำนวนโครงการ	งบประมาณ (บาท)	จำนวนโครงการ	งบประมาณ (บาท)
โครงการศูนย์บริการคนพิการเทศบาลตำบลหนองบัวโคก	๑	๕,๐๐๐	๑	๕,๐๐๐	๑	๕,๐๐๐	๑	๕,๐๐๐	๑	๕,๐๐๐	๕	๒๕,๐๐๐
โครงการอาหารสะอาด รสชาติอร่อย	๑	๑๐๐,๐๐๐	๑	๑๐๐,๐๐๐	๑	๑๐๐,๐๐๐	๑	๑๐๐,๐๐๐	๑	๑๐๐,๐๐๐	๕	๕๐๐,๐๐๐
โครงการอาสาสมัครบริบาลท้องถิ่นเพื่อดูแลผู้สูงอายุที่มีภาวะพึ่งพิงเป็นอาสาสมัครบริบาลท้องถิ่น	๑	๑๒๐,๐๐๐	๑	๑๒๐,๐๐๐	๑	๑๒๐,๐๐๐	๑	๑๒๐,๐๐๐	๑	๑๒๐,๐๐๐	๕	๖๐๐,๐๐๐
โครงการอุดหนุนสำหรับการดำเนินงานตามแนวทางโครงการพระราชดำริ ด้านสาธารณสุข	๑	๔๐,๐๐๐	๑	๔๐,๐๐๐	๑	๔๐,๐๐๐	๑	๔๐,๐๐๐	๑	๔๐,๐๐๐	๕	๒๐๐,๐๐๐
โครงการทำบุญตักบาตรในวันขึ้นปีใหม่	๑	๕๐,๐๐๐	๑	๕๐,๐๐๐	๑	๕๐,๐๐๐	๑	๕๐,๐๐๐	๑	๕๐,๐๐๐	๕	๒๕๐,๐๐๐
โครงการแข่งขันกีฬาประชาชนต้านยาเสพติด	๑	๕๐,๐๐๐	๑	๕๐,๐๐๐	๑	๕๐,๐๐๐	๑	๕๐,๐๐๐	๑	๕๐,๐๐๐	๕	๒๕๐,๐๐๐
โครงการสมทบกองทุนสวัสดิการชุมชนเทศบาลตำบลหนองบัวโคก	๑	๒๐,๐๐๐	๑	๒๐,๐๐๐	๑	๒๐,๐๐๐	๑	๒๐,๐๐๐	๑	๒๐,๐๐๐	๕	๑๐๐,๐๐๐
โครงการป้องกันและควบคุมโรคไข้เลือดออก	๑	๓๐,๐๐๐	๑	๓๐,๐๐๐	๑	๓๐,๐๐๐	๑	๓๐,๐๐๐	๑	๓๐,๐๐๐	๕	๑๕๐,๐๐๐
โครงการป้องกันและควบคุมโรคพิษสุนัขบ้า	๑	๕๐,๐๐๐	๑	๕๐,๐๐๐	๑	๕๐,๐๐๐	๑	๕๐,๐๐๐	๑	๕๐,๐๐๐	๕	๒๕๐,๐๐๐
โครงการอบรมให้ความรู้เกี่ยวกับโรคเอดส์	๑	๓๐,๐๐๐	๑	๓๐,๐๐๐	๑	๓๐,๐๐๐	๑	๓๐,๐๐๐	๑	๓๐,๐๐๐	๕	๑๕๐,๐๐๐
โครงการป้องกันและควบคุมโรคติดต่อ	๑	๓๐๐,๐๐๐	๑	๓๐๐,๐๐๐	๑	๓๐๐,๐๐๐	๑	๓๐๐,๐๐๐	๑	๓๐๐,๐๐๐	๕	๑,๕๐๐,๐๐๐
โครงการรณรงค์ รักษา รักษาแผ่นดิน	๑	๒๐,๐๐๐	๑	๒๐,๐๐๐	๑	๒๐,๐๐๐	๑	๒๐,๐๐๐	๑	๒๐,๐๐๐	๕	๑๐๐,๐๐๐



	ปี ๒๕๖๖		ปี ๒๕๖๗		ปี ๒๕๖๘		ปี ๒๕๖๙		ปี ๒๕๗๐		รวม ๕ ปี	
	จำนวน โครงการ	งบประมาณ (บาท)	จำนวน โครงการ	งบประมาณ (บาท)	จำนวน โครงการ	งบประมาณ (บาท)	จำนวน โครงการ	งบประมาณ (บาท)	จำนวน โครงการ	งบประมาณ (บาท)	จำนวน โครงการ	งบประมาณ (บาท)
โครงการจัดการขยะอย่างครบวงจร	๑	๓๐,๐๐๐	๑	๓๐,๐๐๐	๑	๓๐,๐๐๐	๑	๓๐,๐๐๐	๑	๓๐,๐๐๐	๕	๑๕๐,๐๐๐
โครงการหนองบัวโคกสะอาดตา	๑	๒๐,๐๐๐	๑	๒๐,๐๐๐	๑	๒๐,๐๐๐	๑	๒๐,๐๐๐	๑	๒๐,๐๐๐	๕	๑๐๐,๐๐๐
โครงการจัดทำแผนพัฒนาเทศบาล	๑	๑๐,๐๐๐	๑	๑๐,๐๐๐	๑	๑๐,๐๐๐	๑	๑๐,๐๐๐	๑	๑๐,๐๐๐	๕	๕๐,๐๐๐
โครงการงานรัฐพิธี เฉลิมพระเกียรติ อันเนื่องมาจากพระราชดำริ	๑	๑๐๐,๐๐๐	๑	๑๐๐,๐๐๐	๑	๑๐๐,๐๐๐	๑	๑๐๐,๐๐๐	๑	๑๐๐,๐๐๐	๕	๕๐๐,๐๐๐
โครงการวันปิยมหาราช	๑	๒,๐๐๐	๑	๒,๐๐๐	๑	๒,๐๐๐	๑	๒,๐๐๐	๑	๒,๐๐๐	๕	๑๐,๐๐๐
โครงการวันคล้ายวันพระบรมราชสมภพพระบาทสมเด็จพระ พระปรมินทรมหาภูมิพลอดุลยเดช บรมนาถบพิตร วัน พ่อแห่งชาติ และวันชาติ	๑	๓๐,๐๐๐	๑	๓๐,๐๐๐	๑	๓๐,๐๐๐	๑	๓๐,๐๐๐	๑	๓๐,๐๐๐	๕	๑๕๐,๐๐๐
โครงการวันเฉลิมพระชนมพรรษา สมเด็จพระนางเจ้า สิริกิติ์ พระบรมราชินีนาถ พระบรมราชชนนีพันปีหลวง	๑	๔๐,๐๐๐	๑	๔๐,๐๐๐	๑	๔๐,๐๐๐	๑	๔๐,๐๐๐	๑	๔๐,๐๐๐	๕	๒๐๐,๐๐๐
โครงการวันเฉลิมพระชนมพรรษา พระบาทสมเด็จพระ ปรเมนทรมหาอานันทมหิดล พระอัฐมรามาธิบดินทร สิ้นทรมหาวิราลงกรณ พระวชิร เกล้าเจ้าอยู่หัว	๑	๘๐,๐๐๐	๑	๘๐,๐๐๐	๑	๘๐,๐๐๐	๑	๘๐,๐๐๐	๑	๘๐,๐๐๐	๕	๔๐๐,๐๐๐
โครงการวันคล้ายวันสวรรคต พระบาทสมเด็จพระบรม ชนกาธิเบศร มหาภูมิพลอดุลยเดชมหาราช บรมนาถ บพิตร	๑	๔๐,๐๐๐	๑	๔๐,๐๐๐	๑	๔๐,๐๐๐	๑	๔๐,๐๐๐	๑	๔๐,๐๐๐	๕	๒๐๐,๐๐๐
โครงการวันเฉลิมพระชนมพรรษา สมเด็จพระนางเจ้าฯ พระบรมราชินี	๑	๕๐,๐๐๐	๑	๕๐,๐๐๐	๑	๕๐,๐๐๐	๑	๕๐,๐๐๐	๑	๕๐,๐๐๐	๕	๒๕๐,๐๐๐
โครงการวันเทศบาล	๑	๒๐,๐๐๐	๑	๒๐,๐๐๐	๑	๒๐,๐๐๐	๑	๒๐,๐๐๐	๑	๒๐,๐๐๐	๕	๑๐๐,๐๐๐
โครงการส่งเสริมและพัฒนาประชาธิปไตย	๑	๒๐,๐๐๐	๑	๒๐,๐๐๐	๑	๒๐,๐๐๐	๑	๒๐,๐๐๐	๑	๒๐,๐๐๐	๕	๑๐๐,๐๐๐
<b>รวมทั้งสิ้น</b>	<b>๔๖</b>	<b>๓,๔๖๘,๐๐๐</b>	<b>๔๔</b>	<b>๒,๕๗๔,๘๐๐</b>	<b>๔๓</b>	<b>๒,๓๑๑,๐๐๐</b>	<b>๔๓</b>	<b>๒,๓๑๑,๐๐๐</b>	<b>๔๕</b>	<b>๓,๐๒๐,๗๐๐</b>	<b>๒๒๐</b>	<b>๑๓,๑๘๕,๕๐๐</b>

แบบ ผ. ๐๒

รายละเอียดโครงการพัฒนา  
แผนพัฒนาท้องถิ่น (พ.ศ. ๒๕๖๖-๒๕๗๐)

๒. บัญชีโครงการพัฒนาท้องถิ่น

รายละเอียดโครงการพัฒนา  
แผนพัฒนาท้องถิ่น (พ.ศ. ๒๕๖๖-๒๕๗๐)  
เทศบาลตำบลหนองบัวโคก

ก. ยุทธศาสตร์จังหวัดที่ ๑ พัฒนาขีดความสามารถในการผลิต การจัดการสินค้าและบริการสร้างมูลค่าเพิ่มอย่างมีประสิทธิภาพและยั่งยืน

ข. ยุทธศาสตร์การพัฒนาขององค์กรปกครองส่วนท้องถิ่นในเขตจังหวัดที่ ๖ การพัฒนาโครงสร้างพื้นฐานเพื่อรองรับการเป็นศูนย์กลางทางการตลาดและเชื่อมโยงประเทศในประชาคม

๑. ยุทธศาสตร์การพัฒนาด้านระบบสาธารณูปโภค สาธารณูปการและโครงสร้างพื้นฐาน

๑.๑ แผนงานอุตสาหกรรมและการโยธา

ที่	โครงการ	วัตถุประสงค์	เป้าหมาย (ผลผลิตของโครงการ)	งบประมาณและที่ผ่านมา					ตัวชี้วัด (KPI)	ผลที่คาดว่าจะได้รับ	หน่วยงานรับผิดชอบหลัก
				๒๕๖๖ (บาท)	๒๕๖๗ (บาท)	๒๕๖๘ (บาท)	๒๕๖๙ (บาท)	๒๕๗๐ (บาท)			
๑	โครงการก่อสร้างรั้วบริเวณบ่อขยะเทศบาล (ฝั่งทิศตะวันออก)	เพื่อป้องกันและแก้ไขปัญหเกี่ยวกับขยะและปัญหาสิ่งแวดล้อม	ก่อสร้างรั้วบริเวณบ่อขยะเทศบาล ขนาดสูงเฉลี่ย ๒.๓๐ เมตร ยาวรวม ๘๗.๕๐ เมตร พิกัด N ๑๕.๔๔๔๔๗๙๓ E ๑๐๑.๘๑๒๗๗๗ ตามแบบเทศบาลกำหนด	๔๙๖,๐๐๐	-	-	-	-	รั้วบริเวณบ่อขยะเทศบาล มีมาตรฐาน	พื้นที่โดยรอบบ่อขยะเทศบาล ได้รับผลกระทบด้านสิ่งแวดล้อมลดลง	กองช่าง

๑.๑ แผนงานอุตสาหกรรมและการโยธา

ที่	โครงการ	วัตถุประสงค์	เป้าหมาย (ผลผลิตของโครงการ)	งบประมาณและที่ผ่านมา					ตัวชี้วัด (KPI)	ผลที่คาดว่าจะได้รับ	หน่วยงานรับผิดชอบหลัก
				๒๕๖๖ (บาท)	๒๕๖๗ (บาท)	๒๕๖๘ (บาท)	๒๕๖๙ (บาท)	๒๕๗๐ (บาท)			
๒	โครงการก่อสร้างรั้วบริเวณบ่อขยะเทศบาล (ฝั่งทิศตะวันตก)	เพื่อป้องกันและแก้ไขปัญหเกี่ยวกับขยะและปัญหาสิ่งแวดล้อม	ก่อสร้างรั้วบริเวณบ่อขยะเทศบาล ขนาดสูงเฉลี่ย ๒.๓๐ เมตร ยาวรวม ๘๗.๕๐ เมตร พิกัด N ๑๕.๔๔๔๔๗๙๓ E ๑๐๑.๘๑๒๗๗๗ ตามแบบเทศบาลกำหนด	๔๙๖,๐๐๐	-	-	-	-	รั้วบริเวณบ่อขยะเทศบาล มีมาตรฐาน	พื้นที่โดยรอบบ่อขยะเทศบาล ได้รับผลกระทบด้านสิ่งแวดล้อมลดลง	กองช่าง
๓	โครงการขยายผิวจราจรถนนเทศบาลชอย ๖ ฝั่งซ้าย (หมู่ที่ ๙)	เพื่อให้มีการคมนาคมที่สะดวก	ฝั่งซ้าย กว้าง ๑.๒๐ เมตร ยาว ๖๕๔ เมตร หนาเฉลี่ย ๐.๑๕ เมตร หรือมีพื้นที่ไม่รวมบ่อพักไม่น้อยกว่า ๖๘๒.๘๘ ตารางเมตร (ตามแบบเทศบาลกำหนด) <u>หมายเหตุ</u> พื้นที่รวม ๗๘๔.๘๐ ตารางเมตร พื้นที่บ่อพักขนาด ๑.๓๐X๑.๔๐ เมตร จำนวน ๕๖ บ่อ ๑๐๑.๙๒ ตารางเมตร	-	-	-	-	๓๖๖,๘๐๐	ถนนที่ปรับปรุงได้มาตรฐานประชาชนได้รับความสะดวกในการใช้รถใช้ถนน	มีการคมนาคมที่สะดวก	กองช่าง

๑.๑ แผนงานอุตสาหกรรมและการโยธา

ที่	โครงการ	วัตถุประสงค์	เป้าหมาย (ผลผลิตของโครงการ)	งบประมาณและที่ผ่านมา					ตัวชี้วัด (KPI)	ผลที่คาดว่าจะได้รับ	หน่วยงานรับผิดชอบหลัก
				๒๕๖๖ (บาท)	๒๕๖๗ (บาท)	๒๕๖๘ (บาท)	๒๕๖๙ (บาท)	๒๕๗๐ (บาท)			
๔	โครงการขยายผิวจราจรถนนเทศบาลชอย ๖ ฝั่งขวา (หมู่ที่ ๙)	เพื่อให้มีการคมนาคมที่สะดวก	ฝั่งขวา กว้าง ๑.๒๐ เมตร ยาว ๖๔๓ เมตร หนาเฉลี่ย ๐.๑๕ เมตร หรือมีพื้นที่ไม่รวมบ่อพักไม่น้อยกว่า ๖๖๙.๗๘ ตารางเมตร (ตามแบบเทศบาลกำหนด) <b>หมายเหตุ</b> พื้นที่รวม ๗๗๑.๖๐ ตารางเมตร พื้นที่บ่อพักขนาด ๑.๓๐x๑.๔๐ เมตร จำนวน ๕๖ บ่อ ๑๐๑.๙๒ ตารางเมตร	-	-	-	-	๓๔๒,๙๐๐	ถนนที่ปรับปรุงได้มาตรฐาน ประชาชนได้รับความสะดวกในการใช้รถใช้ถนน	มีการคมนาคมที่สะดวก	กองช่าง
๕	โครงการก่อสร้างทำน้ำและสะพานบริเวณถนนสายหลังศาลเจ้าพ่อขุนศรี	เพื่อให้มีทำน้ำและสะพานไว้บริการประชาชน	ก่อสร้างทำน้ำและสะพานบริเวณถนนสายหลังศาลเจ้าพ่อขุนศรีตามแบบเทศบาลกำหนด	-	๘,๐๐๐,๐๐๐	-	-	-	ทำน้ำและสะพาน ที่ก่อสร้างได้มาตรฐาน	ประชาชนได้รับความสะดวกในการใช้ทำน้ำและสะพานในการตักน้ำเพื่ออุปโภคบริโภค	กองช่าง

๑.๑ แผนงานอุตสาหกรรมและการโยธา

ที่	โครงการ	วัตถุประสงค์	เป้าหมาย (ผลผลิตของโครงการ)	งบประมาณและที่ผ่านมา					ตัวชี้วัด (KPI)	ผลที่คาดว่าจะได้รับ	หน่วยงานรับผิดชอบหลัก
				๒๕๖๖ (บาท)	๒๕๖๗ (บาท)	๒๕๖๘ (บาท)	๒๕๖๙ (บาท)	๒๕๗๐ (บาท)			
๖	โครงการปรับปรุงต่อเติมอาคารศูนย์พัฒนาเด็กเล็กเทศบาลตำบลหนองบัวโคก	เพื่อเพิ่มพื้นที่ใช้สอยและเด็กเล็กมีสถานที่ทำกิจกรรมอาคารมีความคงทนแข็งแรง สวยงาม มีสภาพพร้อมใช้งาน	ปรับปรุงต่อเติมอาคารศูนย์พัฒนาเด็กเล็กเทศบาลตำบลหนองบัวโคก กว้าง ๖.๐๐ เมตร ยาว ๑๖.๐๐ เมตร มีพื้นที่ไม่น้อยกว่า ๙๖ ตารางเมตร ตามแบบเทศบาลกำหนด	-	-	๕๐๐,๐๐๐	-	-	ปรับปรุงต่อเติมอาคารศูนย์พัฒนาเด็กเล็ก ๑ แห่ง อาคารศูนย์ฯ มีความปลอดภัย มีมาตรฐาน	เด็กเล็กมีพื้นที่ทำกิจกรรมเพิ่มมากขึ้น อาคารมีความคงทนแข็งแรง สวยงาม ประชาชนมีความพึงพอใจในสถานที่ราชการ	กองช่าง
๗	โครงการปรับปรุงโรงจอดรถสำนักงานเทศบาลหลังเก่า	เพื่อให้โรงจอดรถอยู่ในสภาพพร้อมใช้งานสามารถรองรับการจอดรถให้กับ พนักงานเทศบาลและประชาชนผู้มารับบริการ	ปรับปรุงโรงจอดรถสำนักงานเทศบาลหลังเก่า จำนวน ๑ แห่ง ตามแบบเทศบาลกำหนด	-	-	๑,๐๐๐,๐๐๐	-	-	โรงจอดรถ ๑ แห่ง มีมาตรฐาน	โรงจอดรถมีสภาพพร้อมใช้งาน	กองช่าง

๑.๑ แผนงานอุตสาหกรรมและการโยธา

ที่	โครงการ	วัตถุประสงค์	เป้าหมาย (ผลผลิตของโครงการ)	งบประมาณและที่ผ่านมา					ตัวชี้วัด (KPI)	ผลที่คาดว่าจะได้รับ	หน่วยงาน รับผิดชอบ หลัก
				๒๕๖๖ (บาท)	๒๕๖๗ (บาท)	๒๕๖๘ (บาท)	๒๕๖๙ (บาท)	๒๕๗๐ (บาท)			
๘	โครงการก่อสร้างรางระบายน้ำรูปตัวยูพร้อมขยายผิวถนนคสล. ถนนเทศบาลซอย ๒๑ (หมู่ที่ ๑) ฝั่งตะวันตก	เพื่อให้มีทางระบายน้ำได้ทัน น้ำไม่ท่วมขัง ประชาชนสัญจรไป-มา สะดวกปลอดภัย	ก่อสร้างรางระบายน้ำรูปตัวยู ขนาดปากด้านในกว้าง ๐.๓๐ เมตร หนา ๐.๑๒๐ เมตร ลึกเฉลี่ย ๐.๕๐ เมตร ยาวรวม ๔๐๗ เมตร พร้อมฝาปิด คสล. และขยายผิวถนน คสล. (ตามแบบเทศบาลกำหนด)	๕๐๐,๐๐๐	-	-	-	-	ประชาชนจำนวน ๒ ชุมชนได้รับประโยชน์ งานก่อสร้างมีมาตรฐาน	น้ำสามารถระบายไหลผ่านได้ดี ปริมาณน้ำลดลง ประชาชนสัญจรไป-มาปลอดภัย	กองช่าง
๙	โครงการก่อสร้างอาคารเก็บขยะอันตราย	เพื่อเป็นสถานที่เก็บขยะอันตราย	ก่อสร้างอาคารเก็บขยะอันตราย บริเวณบ่อขยะเทศบาล จำนวน ๑ หลัง ขนาดกว้าง ๔.๐๐ เมตร ยาว ๖.๐๐ เมตร สูง ๓.๐๐ เมตร ตามแบบเทศบาลกำหนด	๒๐๐,๐๐๐	-	-	-	-	อาคารเก็บขยะอันตราย จำนวน ๑ หลัง มีมาตรฐาน	มีสถานที่เก็บขยะอันตรายหรือขยะมีพิษ แยกจากบ่อขยะ	กองช่าง

๑.๑ แผนงานอุตสาหกรรมและการโยธา

ที่	โครงการ	วัตถุประสงค์	เป้าหมาย (ผลผลิตของโครงการ)	งบประมาณและที่ผ่านมา					ตัวชี้วัด (KPI)	ผลที่คาดว่าจะได้รับ	หน่วยงานรับผิดชอบหลัก
				๒๕๖๖ (บาท)	๒๕๖๗ (บาท)	๒๕๖๘ (บาท)	๒๕๖๙ (บาท)	๒๕๗๐ (บาท)			
๑๐	โครงการก่อสร้าง พลับพลาที่ประทับ	เพื่อเป็นสถานที่เคารพ สักการะและแสดงออกถึง ความจงรักภักดี	ก่อสร้างพลับพลาที่ ประทับ จำนวน ๑ แห่ง ตามแบบ เทศบาลกำหนด	-	-	-	-	๕,๐๐๐,๐๐๐	พลับพลาที่ ประทับ ๑ แห่ง	เป็นสถานที่ เคารพสักการะ และแสดงออก ถึงความ จงรักภักดี	กองช่าง
๑๑	โครงการวางท่อระบาย น้ำพร้อมบ่อพัก ถนนเทศบาลแยกซอย ๕ (หมู่ที่ ๑)	เพื่อให้มีการระบายน้ำและ น้ำไม่ท่วมขังบ้านเรือน ประชาชน	ดำเนินการวางท่อระบาย น้ำ คสล. dia ๐.๖๐ ม. จำนวน ๘๕ ท่อน พร้อม บ่อพัก คสล. ขนาด ๑x๑x๑.๒๐ ม. จำนวน ๑๐ บ่อ รวมความยาวไม่ น้อยกว่า ๙๕ ม. รายละเอียดตามแบบ มาตรฐานกำหนด	-	๒๖๓,๘๐๐	-	-	-	ประชาชนใน พื้นที่ได้รับ ประโยชน์ ร้อยละ ๘๐	น้ำไม่ท่วมขัง บ้านเรือน ประชาชนมี ความพึงพอใจ	กองช่าง
๑๒	โครงการสวน เฉลิมพระเกียรติ พระบาทสมเด็จพระเจ้าอยู่หัวฯ	เพื่อเฉลิมพระเกียรติ พระบาทสมเด็จพระเจ้าอยู่หัวฯ	ก่อสร้างหรือปรับปรุง สวนเฉลิมพระเกียรติ	-	๑๐๐,๐๐๐	-	-	-	สวนเฉลิมพระ เกียรติ ๑ แห่ง	ประชาชนมี สถานที่ พักผ่อนหย่อน ใจ	กองช่าง



๑.๑ แผนงานอุตสาหกรรมและการโยธา

ที่	โครงการ	วัตถุประสงค์	เป้าหมาย (ผลผลิตของโครงการ)	งบประมาณและที่ผ่านมา					ตัวชี้วัด (KPI)	ผลที่คาดว่าจะได้รับ	หน่วยงาน รับผิดชอบหลัก
				๒๕๖๖ (บาท)	๒๕๖๗ (บาท)	๒๕๖๘ (บาท)	๒๕๖๙ (บาท)	๒๕๗๐ (บาท)			
๑๓	โครงการเสริมผิวถนนแอสฟัลต์ติกคอนกรีตซอย ๙ หมู่ที่ ๑	เพื่อให้สามารถให้การสัญจรไป-มา สะดวกปลอดภัย สามารถรองรับน้ำหนักรถได้ตามมาตรฐาน	ดำเนินการเสริมผิวถนนแอสฟัลต์ติกคอนกรีตซอย ๙ หมู่ที่ ๑ ขนาด กว้าง ๕.๐๐ ม. ยาว ๐.๑๒๑ กม. หนาเฉลี่ย ๐.๐๔ ม. หรือมีพื้นที่แอสฟัลต์ติกคอนกรีตไม่น้อยกว่า ๖๐๕ ตรม. รายละเอียดตามแบบมาตรฐาน ทต.๗-๒๐๑ พิกัด N๑๕.๔๑๘๓๐๐๒ E๑๐๑.๘๒๗๗๗๒๓	๑๙๐,๐๐๐	-	-	-	-	ถนนเทศบาลมีมาตรฐานปลอดภัย	ประชาชนมีการสัญจรไป-มาสะดวกปลอดภัย สามารถลดอุบัติเหตุบนท้องถนนได้	กองช่าง
๑๔	โครงการเสริมผิวถนนแอสฟัลต์ติกคอนกรีตซอย สระโคก หมู่ที่ ๑	เพื่อให้สามารถให้การสัญจรไป-มา สะดวกปลอดภัย สามารถรองรับน้ำหนักรถได้ตามมาตรฐาน	ดำเนินการเสริมผิวถนนแอสฟัลต์ติกคอนกรีตซอย สระโคก หมู่ที่ ๑ ขนาด ๕.๐๐ ม. ยาว ๐.๓๐๐ กม. หนาเฉลี่ย ๐.๐๔ ม. หรือมีพื้นที่แอสฟัลต์ติกคอนกรีตไม่น้อยกว่า ๑,๕๐๐ ตรม. รายละเอียดตามแบบมาตรฐาน ทต.๗-๒๐๑	๔๖๗,๐๐๐	-	-	-	-	ถนนเทศบาลมีมาตรฐานปลอดภัย	ประชาชนมีการสัญจรไป-มาสะดวกปลอดภัย สามารถลดอุบัติเหตุบนท้องถนนได้	กองช่าง

ก.ยุทธศาสตร์จังหวัดที่ ๔ พัฒนาสังคมและคุณภาพชีวิตตามหลักปรัชญาเศรษฐกิจพอเพียง

ข.ยุทธศาสตร์การพัฒนาขององค์กรปกครองส่วนท้องถิ่นในเขตจังหวัดที่ ๒ การพัฒนาคุณภาพชีวิตและความเป็นอยู่ของประชาชนให้เข้มแข็ง

๒. ยุทธศาสตร์การพัฒนาคุณภาพชีวิตและความเข้มแข็งของชุมชน

๒.๑ แผนงานเคหะและชุมชน

ที่	โครงการ	วัตถุประสงค์	เป้าหมาย (ผลผลิตของโครงการ)	งบประมาณและที่ผ่านมา					ตัวชี้วัด (KPI)	ผลที่คาดว่าจะ จะได้รับ	หน่วยงาน รับผิดชอบ หลัก
				๒๕๖๖ (บาท)	๒๕๖๗ (บาท)	๒๕๖๘ (บาท)	๒๕๖๙ (บาท)	๒๕๗๐ (บาท)			
๑๕	โครงการจ้างเหมา แรงงานให้ผู้รับจ้าง ทำงานให้กับเทศบาล	เพื่อจ้างเหมาบริการ แรงงานดำเนินการ ปฏิบัติงานให้กับเทศบาล ตามภารกิจที่ได้รับ มอบหมาย	- จ้างตกแต่งดูแลสวน จำนวน ๔ อัตรา  - จ้างออกแบบและ ควบคุมการก่อสร้าง (งานบริหารทั่วไป เกี่ยวกับเคหะและชุมชน)	๔๘๒,๐๐๐	๔๘๒,๐๐๐	๔๘๒,๐๐๐	๔๘๒,๐๐๐	๔๘๒,๐๐๐	งานของเทศบาล มีการดำเนินการ ต่อเนื่อง เกิด ประสิทธิภาพ ประสิทธิผล ร้อย ละ ๘๐	สถานที่ต่างๆมี ความเรียบร้อย และงานเสร็จ เรียบร้อยบรรลุ ตามวัตถุประสงค์	กองช่าง
๑๖	โครงการจ้างเหมา แรงงานให้ผู้รับจ้าง ทำงานให้กับเทศบาล	เพื่อจ้างเหมาบริการ แรงงานดำเนินการ ปฏิบัติงานให้กับเทศบาล ตามภารกิจที่ได้รับ มอบหมาย	จ้างเหมาจัดเก็บขยะ จำนวน ๔ อัตราๆ ละ ๙,๐๐๐.-บาท รวม ๑๒ เดือน เป็นเงิน ๔๓๒,๐๐๐.-บาท (งาน กำจัดขยะมูลฝอยและสิ่ง ปฏิกูล)	๔๓๒,๐๐๐	๔๓๒,๐๐๐	๔๓๒,๐๐๐	๔๓๒,๐๐๐	๔๓๒,๐๐๐	งานของเทศบาล มีการดำเนินการ ต่อเนื่อง เกิด ประสิทธิภาพ ประสิทธิผล ร้อย ละ ๘๐	ขยะในเขต เทศบาลได้รับ การจัดเก็บที่ถูก วิธีเพื่อนำไป ทำลาย	กอง สาธารณสุข

๒.๒ แผนงานบริหารทั่วไป

ที่	โครงการ	วัตถุประสงค์	เป้าหมาย (ผลผลิตของโครงการ)	งบประมาณและที่ผ่านมา					ตัวชี้วัด (KPI)	ผลที่คาดว่าจะได้รับ	หน่วยงานรับผิดชอบหลัก
				๒๕๖๖ (บาท)	๒๕๖๗ (บาท)	๒๕๖๘ (บาท)	๒๕๖๙ (บาท)	๒๕๗๐ (บาท)			
๑๗	โครงการจ้างเหมาแรงงานให้ผู้รับจ้างทำงานให้กับเทศบาล	เพื่อจ้างเหมาบริการแรงงานดำเนินการปฏิบัติงานให้กับเทศบาลตามภารกิจที่ได้รับมอบหมาย	จ้างทำความสะอาดสำนักงานเทศบาล และงานอื่นๆ ที่ได้รับมอบหมาย จำนวน ๔ อัตรา	๔๓๒,๐๐๐	๔๓๒,๐๐๐	๔๓๒,๐๐๐	๔๓๒,๐๐๐	๔๓๒,๐๐๐	งานของเทศบาล มีการดำเนินการต่อเนื่อง เกิดประสิทธิภาพ ประสิทธิผล ร้อยละ ๘๐	สำนักงานสะอาด เป็นระเบียบเรียบร้อย	สำนักปลัด
๑๘	โครงการป้องกันและแก้ไขปัญหาสถานการณ์ฝุ่นละอองขนาดเล็ก	เพื่อป้องกันฝุ่นละอองขนาดเล็กในเขตเทศบาลให้มีจำนวนลดลงไม่ก่อให้เกิดอันตรายต่อประชาชน	ดำเนินการปลูกต้นไม้ในพื้นที่ในเขตเทศบาล ตำบลหนองบัวโคก จำนวน ๒ ชุมชน	๑๐๐,๐๐๐	๑๐๐,๐๐๐	๑๐๐,๐๐๐	๑๐๐,๐๐๐	๑๐๐,๐๐๐	ฝุ่นละอองมีปริมาณ ลดลง ร้อยละ ๕๐	ประชาชนในเขตเทศบาลมีสุขภาพ ที่ดีปลอดภัย	สำนักปลัด
๑๙	โครงการป้องกันและแก้ไขปัญหาหยาเสพติด	เพื่อป้องกันและแก้ไขปัญหายาเสพติดภายในเขตเทศบาล	จัดอบรมให้ความรู้แก่ประชาชนในเขตเทศบาล	๒๐,๐๐๐	๒๐,๐๐๐	๒๐,๐๐๐	๒๐,๐๐๐	๒๐,๐๐๐	ประชาชนเข้าร่วมกิจกรรมไม่น้อยกว่าร้อยละ ๖๐	เขตเทศบาลปลอดภัยเสพติด	สำนักปลัด

๒.๓ แผนงานการศึกษา

ที่	โครงการ	วัตถุประสงค์	เป้าหมาย (ผลผลิตของโครงการ)	งบประมาณและที่ผ่านมา					ตัวชี้วัด (KPI)	ผลที่คาดว่าจะได้รับ	หน่วยงาน รับผิดชอบ หลัก
				๒๕๖๖ (บาท)	๒๕๖๗ (บาท)	๒๕๖๘ (บาท)	๒๕๖๙ (บาท)	๒๕๗๐ (บาท)			
๒๐	โครงการจัดการศึกษา สำหรับเด็กปฐมวัย	เพื่อให้ผู้เรียนได้เรียนรู้และ มีพัฒนาการเหมาะสมกับวัย	เด็กเล็กทั้งหมดของ ศพด. ในปีการศึกษา ปัจจุบัน	๓๐,๐๐๐	๓๐,๐๐๐	๓๐,๐๐๐	๓๐,๐๐๐	๓๐,๐๐๐	เด็กเล็กของ ศพด. เข้าร่วม กิจกรรมไม่น้อย กว่าร้อยละ ๘๐	เด็กมี พัฒนาการ เหมาะสมกับวัย	กอง การศึกษา
๒๑	โครงการแข่งขันกีฬา เด็กसानสัมพันธ์	-เพื่อสร้างความสามัคคี ในหมู่คณะ -เพื่อให้เด็กมี สุขภาพที่แข็งแรง	เด็กเล็กทั้งหมดของ ศพด. ในปีการศึกษา ปัจจุบัน	๓,๐๐๐	๓,๐๐๐	๓,๐๐๐	๓,๐๐๐	๓,๐๐๐	เด็กเล็กของ ศพด. เข้าร่วม กิจกรรมไม่น้อย กว่าร้อยละ ๘๐	เด็กมีความ สามัคคีในหมู่ คณะและมี สุขภาพ ร่างกายแข็งแรง	กอง การศึกษา
๒๒	โครงการฝึกซ้อมแผน ป้องกันและบรรเทา สาธารณภัยในศูนย์ พัฒนาเด็กเล็ก	เพื่อให้เด็กได้รู้จักการ ช่วยเหลือตนเองเมื่อเกิดไฟ ไหม้	เด็กเล็กทั้งหมดของ ศพด. ในปีการศึกษา ปัจจุบัน	๒,๐๐๐	๒,๐๐๐	๒,๐๐๐	๒,๐๐๐	๒,๐๐๐	เด็กเล็กของ ศพด. เข้าร่วม กิจกรรมไม่น้อย กว่าร้อยละ ๘๐	เด็กรู้จักการ ช่วยเหลือ ตนเองเมื่อเกิด ไฟไหม้	กอง การศึกษา

๒.๓ แผนงานการศึกษา

ที่	โครงการ	วัตถุประสงค์	เป้าหมาย (ผลผลิตของโครงการ)	งบประมาณและที่ผ่านมา					ตัวชี้วัด (KPI)	ผลที่คาดว่าจะได้รับ	หน่วยงาน รับผิดชอบหลัก
				๒๕๖๖ (บาท)	๒๕๖๗ (บาท)	๒๕๖๘ (บาท)	๒๕๖๙ (บาท)	๒๕๗๐ (บาท)			
๒๓	โครงการทัศนศึกษา แหล่งเรียนรู้และภูมิ ปัญญาท้องถิ่น	-เพื่อส่งเสริมการเรียนรู้ และสร้างเสริม ประสบการณ์ให้แก่นักเรียน -เพื่อส่งเสริมการมีส่วนร่วม ของผู้ปกครองในการ สนับสนุนพัฒนาการในการ เรียนรู้ของนักเรียน	เด็กเล็กทั้งหมดของ ศพด. ในปีการศึกษา ปัจจุบัน	๓๐,๐๐๐	๓๐,๐๐๐	๓๐,๐๐๐	๓๐,๐๐๐	๓๐,๐๐๐	เด็กเล็กของ ศพด. เข้าร่วม กิจกรรมไม่น้อย กว่าร้อยละ ๘๐	-นักเรียนเกิด ประสบการณ์ใน การเรียนรู้ -ผู้ปกครองมี ส่วนร่วมในการ ส่งเสริมและ สนับสนุน พัฒนาการในการ เรียนรู้ของ นักเรียน	กอง การศึกษา
๒๔	โครงการตรวจสุขภาพ ช่องปากและฟันเด็ก	-เพื่อลดการเกิดโรคฟันผุของ เด็ก -เพื่อสร้างเสริมสุขภาพ อนามัยช่องปากและบริการ ป้องกันโรคฟันผุให้เด็กเล็ก	เด็กเล็กทั้งหมดของ ศพด. ในปีการศึกษา ปัจจุบัน	๑,๕๐๐	๑,๕๐๐	๑,๕๐๐	๑,๕๐๐	๑,๕๐๐	เด็กเล็กของ ศพด. เข้าร่วม กิจกรรมไม่น้อย กว่าร้อยละ ๑๐๐	เด็กก่อนวัย เรียนได้รับการ ดูแลสุขภาพ ช่องปากและ ฟันอย่างถูกวิธี	กอง การศึกษา
๒๕	โครงการวันสำคัญทาง พระพุทธศาสนา วัฒนธรรมและประเพณี	เพื่อให้นักเรียนได้ตระหนัก ถึงความสำคัญของวัน สำคัญทางพระพุทธศาสนา วัฒนธรรมและประเพณี ของไทย	๑. กิจกรรมวัน เข้าพรรษา ๒. กิจกรรมวันลอยกระทง ๓. กิจกรรมวันสงกรานต์	๓,๐๐๐	๓,๐๐๐	๓,๐๐๐	๓,๐๐๐	๓,๐๐๐	เด็กเล็กของ ศพด. เข้าร่วม กิจกรรมไม่น้อย กว่าร้อยละ ๘๐	เด็กรู้จักการ ร่วมกิจกรรม และมี คุณลักษณะที่ดี งาม	กอง การศึกษา

๒.๓ แผนงานการศึกษา

ที่	โครงการ	วัตถุประสงค์	เป้าหมาย (ผลผลิตของโครงการ)	งบประมาณและที่ผ่านมา					ตัวชี้วัด (KPI)	ผลที่คาดว่าจะ จะได้รับ	หน่วยงาน รับผิดชอบ หลัก
				๒๕๖๖ (บาท)	๒๕๖๗ (บาท)	๒๕๖๘ (บาท)	๒๕๖๙ (บาท)	๒๕๗๐ (บาท)			
๒๖	โครงการวันสำคัญของชาติ	เพื่อให้บุคคลในชุมชนได้มีส่วนร่วมในการจัดกิจกรรมร่วมกับศูนย์พัฒนาเด็กเล็ก เป็นการส่งเสริมความร่วมมือระหว่างผู้ปกครอง ชุมชน และสถานศึกษา	๑. กิจกรรมวันแม่แห่งชาติ ๒. กิจกรรมวันพ่อแห่งชาติ ๓. กิจกรรมวันเด็กแห่งชาติ ๔. กิจกรรมวันขึ้นปีใหม่	๔,๐๐๐	๔,๐๐๐	๔,๐๐๐	๔,๐๐๐	๔,๐๐๐	ผู้บริหาร ผู้นำชุมชน ผู้ปกครองและเด็กเล็กของศพด.เข้าร่วมกิจกรรมไม่น้อยกว่าร้อยละ ๘๐	ผู้ปกครองและเด็กเล็กมีส่วนร่วมในกิจกรรม	กองการศึกษา
๒๗	โครงการส่งเสริมคุณธรรม จริยธรรม เด็กเล็ก	เพื่อให้เด็กได้มีคุณธรรม จริยธรรมเหมาะสมกับวัย	กิจกรรมเล่านิทาน สอดแทรกคุณธรรม จริยธรรม	๕๐๐	๕๐๐	๕๐๐	๕๐๐	๕๐๐	เด็กเล็กของศพด.เข้าร่วมกิจกรรมไม่น้อยกว่าร้อยละ ๘๐	เด็กมีคุณธรรม จริยธรรมเหมาะสมกับวัย	กองการศึกษา
๒๘	โครงการส่งเสริมประชาธิปไตยในศูนย์พัฒนาเด็กเล็ก	เพื่อส่งเสริมความรู้ ความเข้าใจเกี่ยวกับระบอบประชาธิปไตยให้กับเด็ก	กิจกรรมเลือกตั้งหัวหน้าห้องเรียน	๕๐๐	๕๐๐	๕๐๐	๕๐๐	๕๐๐	เด็กเล็กของศพด.เข้าร่วมกิจกรรมไม่น้อยกว่าร้อยละ ๘๐	เด็กมีความเข้าใจเกี่ยวกับระบอบประชาธิปไตย	กองการศึกษา

๒.๓ แผนงานการศึกษา

ที่	โครงการ	วัตถุประสงค์	เป้าหมาย (ผลผลิตของโครงการ)	งบประมาณและที่ผ่านมา					ตัวชี้วัด (KPI)	ผลที่คาดว่าจะได้รับ	หน่วยงาน รับผิดชอบหลัก
				๒๕๖๖ (บาท)	๒๕๖๗ (บาท)	๒๕๖๘ (บาท)	๒๕๖๙ (บาท)	๒๕๗๐ (บาท)			
๒๙	โครงการสืบสานความเป็นไทยใช้ชีวิตอย่างพอเพียง	เพื่อให้เด็กได้รู้จักการประหยัดและอดออม	นักเรียนรู้จักการออมโดยการหยอดกระปุกออมสิน	๓๐๐	๓๐๐	๓๐๐	๓๐๐	๓๐๐	เด็กเล็กของศพด.เข้าร่วมกิจกรรมไม่น้อยกว่าร้อยละ ๘๐	เด็กรู้จักประหยัดและอดออม	กองการศึกษา
๓๐	โครงการขยะมีประโยชน์	เพื่อให้เด็กได้รู้จักการนำสิ่งของเหลือใช้กลับมาใช้ประโยชน์ได้ใหม่	ประดิษฐ์สิ่งจากวัสดุเหลือใช้	๑,๐๐๐	๑,๐๐๐	๑,๐๐๐	๑,๐๐๐	๑,๐๐๐	เด็กเล็กของศพด.เข้าร่วมกิจกรรมไม่น้อยกว่าร้อยละ ๘๐	เด็กรู้จักการนำสิ่งของที่ใช้แล้วกลับมาใช้ใหม่ให้เกิดประโยชน์	กองการศึกษา
๓๑	โครงการส่งเสริมและพัฒนาบุคลากรทางการศึกษา	เพื่อให้บุคลากรที่เกี่ยวข้องกับศูนย์พัฒนาเด็กเล็กเทศบาลตำบลหนองบัวโคกได้รับการเพิ่มพูนทักษะและการพัฒนาอย่างต่อเนื่องเหมาะสมสามารถนำความรู้ที่ได้รับมาประยุกต์ใช้ในการเรียนการสอนภายในศูนย์พัฒนาเด็กเล็ก	ครูได้รับการอบรมพัฒนาวิชาชีพ	๓๐,๐๐๐	๓๐,๐๐๐	๓๐,๐๐๐	๓๐,๐๐๐	๓๐,๐๐๐	พนักงานครูและบุคลากรทางการศึกษาของศูนย์พัฒนาเด็กเล็กจำนวน ๒ คน	พนักงานครูและบุคลากรทางการศึกษาของศูนย์พัฒนาเด็กเล็กเทศบาลตำบลหนองบัวโคก มีความรู้และประสบการณ์ทำงานเพิ่มมากขึ้น	กองการศึกษา

๒.๓ แผนงานการศึกษา

ที่	โครงการ	วัตถุประสงค์	เป้าหมาย (ผลผลิตของโครงการ)	งบประมาณและที่ผ่านมา					ตัวชี้วัด (KPI)	ผลที่คาดว่าจะได้รับ	หน่วยงานรับผิดชอบหลัก
				๒๕๖๖ (บาท)	๒๕๖๗ (บาท)	๒๕๖๘ (บาท)	๒๕๖๙ (บาท)	๒๕๗๐ (บาท)			
๓๒	โครงการพัฒนาศักยภาพบุคลากรทางการศึกษาและคณะกรรมการสถานศึกษา	เพื่อให้บุคลากรทางการศึกษาและคณะกรรมการสถานศึกษาได้มีองค์ความรู้ใหม่ๆเพิ่มขึ้น	จัดอบรมให้ความรู้แก่บุคลากรทางการศึกษาและคณะกรรมการสถานศึกษารวมทั้งศึกษาดูงานเพื่อพัฒนาศักยภาพทางการศึกษา	๒๐,๐๐๐	๒๐,๐๐๐	๒๐,๐๐๐	๒๐,๐๐๐	๒๐,๐๐๐	บุคลากรทางการศึกษา คณะกรรมการสถานศึกษา เข้าร่วมกิจกรรมไม่น้อยกว่าร้อยละ ๘๐	บุคลากรทางการศึกษาและคณะกรรมการสถานศึกษานำองค์ความรู้ที่ได้มาพัฒนาศูนย์พัฒนาเด็กเล็กเทศบาล	กองการศึกษา
๓๓	โครงการวันเด็กแห่งชาติ	เพื่อให้เด็กได้ร่วมกิจกรรมและมีเวทีแสดงออก	จัดกิจกรรมวันเด็กแห่งชาติกับโรงเรียนชุมชนหนองบัวโคก	๒๐,๐๐๐	๒๐,๐๐๐	๒๐,๐๐๐	๒๐,๐๐๐	๒๐,๐๐๐	จำนวนเด็กที่ร่วมกิจกรรมไม่น้อยกว่าร้อยละ ๘๐	เด็กได้รับการพัฒนาและมีเวทีแสดงออกถึงศักยภาพในด้านต่างๆ	กองการศึกษา
๓๔	โครงการส่งเสริมการเรียนรู้ตลอดชีวิต	เพื่อให้ผู้เรียนเกิดการเรียนรู้จากการคิดเอง ปฏิบัติเอง สร้างความรู้ด้วยตัวเองและสามารถร่วมกิจกรรมกับผู้อื่นได้	ประชาชนที่เข้าร่วมกิจกรรมเกิดการเรียนรู้จากการคิดเอง ปฏิบัติเองและสร้างความรู้ด้วยตัวเอง	๒๐,๐๐๐	๒๐,๐๐๐	๒๐,๐๐๐	๒๐,๐๐๐	๒๐,๐๐๐	ประชาชนเข้าร่วมกิจกรรมไม่น้อยกว่าร้อยละ ๖๐	เพิ่มโอกาสทางการเรียนรู้ให้กับประชาชนในชุมชน	กองการศึกษา



๒.๓ แผนงานการศึกษา

ที่	โครงการ	วัตถุประสงค์	เป้าหมาย (ผลผลิตของโครงการ)	งบประมาณและที่ผ่านมา					ตัวชี้วัด (KPI)	ผลที่คาดว่าจะได้รับ	หน่วยงาน รับผิดชอบหลัก
				๒๕๖๖ (บาท)	๒๕๖๗ (บาท)	๒๕๖๘ (บาท)	๒๕๖๙ (บาท)	๒๕๗๐ (บาท)			
๓๕	โครงการสนับสนุน ค่าใช้จ่ายในการ บริหารสถานศึกษา	เพื่อให้เด็กเล็กในเขต เทศบาลได้รับการศึกษาที่ ดีมีคุณภาพ	จ่ายเป็นค่าใช้จ่ายในการ บริหารศูนย์พัฒนา เด็กเล็กเทศบาล	๓๐๐,๐๐๐	๓๐๐,๐๐๐	๓๐๐,๐๐๐	๓๐๐,๐๐๐	๓๐๐,๐๐๐	ศพด.ได้รับการ จัดสรรและหัก ผลส่ง ๑๐๐%	เด็กได้รับ การศึกษาที่ดีมี คุณภาพและ เด็กมี พัฒนาการที่ดี สมวัย พร้อม เรียนรู้ใน ระดับสูงขึ้น ต่อไป	กอง การศึกษา
๓๖	โครงการอบรม จริยธรรมเด็กและ เยาวชน	เพื่อปลูกฝังให้เด็กมี คุณธรรมและจริยธรรม	จัดอบรมจริยธรรม ให้แก่เด็กและเยาวชน	๒๐,๐๐๐	๒๐,๐๐๐	๒๐,๐๐๐	๒๐,๐๐๐	๒๐,๐๐๐	จำนวนเด็กที่ ร่วมกิจกรรมไม่ น้อยกว่าร้อยละ ๖๐	เด็กและ เยาวชนมี คุณธรรมและ จริยธรรม	กอง การศึกษา
๓๗	โครงการอาหาร กลางวันโรงเรียน ชุมชนหนองบัวโคก (ทองวิทยานุกูล)	เพื่อให้เด็กนักเรียนได้รับ อาหารกลางวันอย่าง ครบถ้วน	สนับสนุนงบประมาณ ให้กับโรงเรียนชุมชน หนองบัวโคก (ทองวิทยานุกูล)	๙๕๐,๐๐๐	๙๕๐,๐๐๐	๙๕๐,๐๐๐	๙๕๐,๐๐๐	๙๕๐,๐๐๐	เด็กนักเรียน ได้รับอาหาร ครบทุกคน	เด็กนักเรียน ได้รับอาหาร กลางวัน ที่มีคุณภาพ สารอาหาร ครบทุกหมู่	กอง การศึกษา

๒.๓ แผนงานการศึกษา

ที่	โครงการ	วัตถุประสงค์	เป้าหมาย (ผลผลิตของโครงการ)	งบประมาณและที่ผ่านมา					ตัวชี้วัด (KPI)	ผลที่คาดว่าจะได้รับ	หน่วยงานรับผิดชอบหลัก
				๒๕๖๖ (บาท)	๒๕๖๗ (บาท)	๒๕๖๘ (บาท)	๒๕๖๙ (บาท)	๒๕๗๐ (บาท)			
๓๘	โครงการสานสัมพันธ์บ้านและโรงเรียน	เพื่อสานสัมพันธ์ระหว่างผู้ปกครอง ครูและนักเรียน	จัดกิจกรรมเยี่ยมบ้านนักเรียน	๕๐๐	๕๐๐	๕๐๐	๕๐๐	๕๐๐	ลงพื้นที่เยี่ยมบ้านนักเรียนทุกหลังครบร้อยละ ๑๐๐	เด็ก ครูและผู้ปกครองมีการสานสัมพันธ์ที่ดีต่อกัน	กองการศึกษา
๓๙	โครงการประชุมคณะกรรมการบริหารศูนย์พัฒนาเด็กเล็ก	เพื่อให้คณะกรรมการบริหารศูนย์พัฒนาเด็กเล็กมีส่วนร่วมในการบริหารจัดการศึกษา	คณะกรรมการบริหารศูนย์พัฒนาเด็กเล็กมีส่วนร่วมในการบริหารจัดการศึกษา	๑,๐๐๐	๑,๐๐๐	๑,๐๐๐	๑,๐๐๐	๑,๐๐๐	คณะกรรมการบริหารศูนย์พัฒนาเด็กเล็กเข้าร่วมประชุมไม่น้อยกว่ากึ่งหนึ่งของที่ประชุม	ศูนย์พัฒนาเด็กเล็กได้รับการบริหารจัดการและการสนับสนุนในการพัฒนา	กองการศึกษา
๔๐	โครงการปฐมนิเทศผู้ปกครองนักเรียน	เพื่อสานสัมพันธ์ระหว่างครูผู้ปกครองและชุมชน	จัดกิจกรรมปฐมนิเทศผู้ปกครองนักเรียน	๑,๐๐๐	๑,๐๐๐	๑,๐๐๐	๑,๐๐๐	๑,๐๐๐	ผู้ปกครองเข้าร่วมกิจกรรมไม่น้อยกว่าร้อยละ ๘๐	ครู ผู้ปกครองและชุมชนมีการประสานสัมพันธ์ที่ดีต่อกัน	กองการศึกษา
๔๑	โครงการแหล่งเรียนรู้นอกห้องเรียน	เพื่อให้นักเรียนได้เกิดการเรียนรู้จากแหล่งเรียนรู้นอกห้องเรียน	จัดกิจกรรมการเรียนรู้นอกห้องเรียน	๕๐๐	๕๐๐	๕๐๐	๕๐๐	๕๐๐	เด็กเล็กของศพด.เข้าร่วมกิจกรรมไม่น้อยกว่าร้อยละ ๘๐	เด็กได้เรียนรู้ประสบการณ์ที่แปลกใหม่และมีประโยชน์	กองการศึกษา

๒.๓ แผนงานการศึกษา

ที่	โครงการ	วัตถุประสงค์	เป้าหมาย (ผลผลิตของโครงการ)	งบประมาณและที่ผ่านมา					ตัวชี้วัด (KPI)	ผลที่คาดว่าจะได้รับ	หน่วยงาน รับผิดชอบหลัก
				๒๕๖๑ (บาท)	๒๕๖๒ (บาท)	๒๕๖๓ (บาท)	๒๕๖๔ (บาท)	๒๕๖๕ (บาท)			
๔๒	โครงการพัฒนาอาคารสถานที่ ภูมิทัศน์และสภาพแวดล้อมให้โรงเรียนน่าอยู่	เพื่อให้อาคารสถานที่และภูมิทัศน์โดยรอบบริเวณของศูนย์พัฒนาเด็กเล็กน่าอยู่และน่าเรียนรู้	ปรับปรุงอาคารสถานที่ทั้งภายในและภายนอก	๑,๐๐๐	๑,๐๐๐	๑,๐๐๐	๑,๐๐๐	๑,๐๐๐	อาคารสถานที่ทั้งภายในและภายนอกและภูมิทัศน์โดยรอบบริเวณมีความสวยงามร่มรื่น น่าอยู่	ศูนย์พัฒนาเด็กเล็กมีอาคารสถานที่พร้อมต่อการเรียนรู้และพัฒนาการของเด็ก	กองการศึกษา
๔๓	โครงการจ้างเหมาบริการทำความสะอาดสะอาดอาคารศูนย์พัฒนาเด็กเล็กเทศบาลตำบลหนองบัวโคก	เพื่อจ้างเหมาบริการทำความสะอาดอาคารศูนย์พัฒนาเด็กเล็ก	จ้างเหมาบุคคลปฏิบัติงานดูแลรักษาความสะอาดภายในอาคารเรียน ศพด. จำนวน ๑ อัตรา	๑๐๘,๐๐๐	๑๐๘,๐๐๐	๑๐๘,๐๐๐	๑๐๘,๐๐๐	๑๐๘,๐๐๐	ปฏิบัติงานวันละ ๘ ชั่วโมง จำนวน ๗ วัน/สัปดาห์	อาคารเรียน ศพด.มีความสะอาด ถูกสุขลักษณะ เป็นระเบียบเรียบร้อย	กองการศึกษา
๔๔	โครงการจ้างเหมาบริการแรงงานตักแต่งดูแลสวนภายในบริเวณศูนย์พัฒนาเด็กเล็กเทศบาลตำบลหนองบัวโคก	เพื่อจ้างเหมาบริการแรงงานตักแต่งดูแลสวน	จ้างเหมาบุคคลปฏิบัติงานตักแต่งดูแลสวนภายใน ศพด. จำนวน ๒ อัตรา	๒๑๖,๐๐๐	๒๑๖,๐๐๐	๒๑๖,๐๐๐	๒๑๖,๐๐๐	๒๑๖,๐๐๐	ปฏิบัติงานวันละ ๘ ชั่วโมง จำนวน ๗ วัน/สัปดาห์	ภูมิทัศน์โดยรอบบริเวณ ศพด. มีความสะอาดเรียบร้อยสวยงาม	กองการศึกษา

๒.๔ แผนงานสร้างความเข้มแข็งของชุมชน

ที่	โครงการ	วัตถุประสงค์	เป้าหมาย (ผลผลิตของโครงการ)	งบประมาณและที่ผ่านมา					ตัวชี้วัด (KPI)	ผลที่คาดว่าจะได้รับ	หน่วยงานรับผิดชอบหลัก
				๒๕๖๖ (บาท)	๒๕๖๗ (บาท)	๒๕๖๘ (บาท)	๒๕๖๙ (บาท)	๒๕๗๐ (บาท)			
๔๕	โครงการครอบครัวรวมใจตามวิถีพอเพียง	เพื่อให้ผู้เข้าร่วมโครงการได้รับความรู้ตามวิถีพอเพียงและนำกลับไปใช้ในครอบครัวได้	ส่งเสริมให้ความรู้แก่ประชาชนในการใช้ชีวิตความเป็นอยู่ตามวิถีพอเพียง	๓๐,๐๐๐	๓๐,๐๐๐	๓๐,๐๐๐	๓๐,๐๐๐	๓๐,๐๐๐	ประชาชนเข้าร่วมกิจกรรมไม่น้อยกว่าร้อยละ ๖๐	ประชาชนใช้ชีวิตความเป็นอยู่ตามวิถีพอเพียง	สำนักปลัดเทศบาล
๔๖	โครงการอบรมทักษะอาชีพสำหรับคนพิการและผู้ดูแลคนพิการ	เพื่อส่งเสริมอาชีพและสร้างงาน สร้างรายได้ให้กับคนพิการและผู้ดูแลคนพิการ	อบรมทักษะอาชีพให้คนพิการและผู้ดูแลคนพิการ จำนวน ๓๐ คน	๑๕,๐๐๐	๑๕,๐๐๐	๑๕,๐๐๐	๑๕,๐๐๐	๑๕,๐๐๐	คนพิการและผู้ดูแลคนพิการมีอาชีพและมีรายได้จำนวน ๓๐	คนพิการและผู้ดูแลคนพิการมีอาชีพและรายได้	สำนักปลัดเทศบาล
๔๗	โครงการอบรมให้ความรู้เกี่ยวกับสิทธิประโยชน์สำหรับคนพิการและผู้ดูแลคนพิการ	เพื่อให้คนพิการ ผู้ดูแลคนพิการ ผู้ปกครอง เข้าใจถึงสิทธิประโยชน์และสวัสดิการด้านต่างๆ	จำนวน ๓๐ คน	๒๐,๐๐๐	๒๐,๐๐๐	๒๐,๐๐๐	๒๐,๐๐๐	๒๐,๐๐๐	จำนวนผู้เข้าร่วมโครงการ/กิจกรรม	คนพิการ ผู้ดูแลคนพิการ ผู้ปกครอง เข้าใจถึงสิทธิประโยชน์ และสวัสดิการด้านต่างๆ เพิ่มมากขึ้น	สำนักปลัดเทศบาล

๒.๔ แผนงานสร้างความเข้มแข็งของชุมชน

ที่	โครงการ	วัตถุประสงค์	เป้าหมาย (ผลผลิตของโครงการ)	งบประมาณและที่ผ่านมา					ตัวชี้วัด (KPI)	ผลที่คาดว่าจะ จะได้รับ	หน่วยงาน รับผิดชอบ หลัก
				๒๕๖๖ (บาท)	๒๕๖๗ (บาท)	๒๕๖๘ (บาท)	๒๕๖๙ (บาท)	๒๕๗๐ (บาท)			
๔๘	โครงการฝึกอบรมอาชีพในชุมชน	เพื่อให้ประชาชนมีอาชีพและเพิ่มรายได้ สามารถพึ่งตนเองได้	ฝึกอบรมอาชีพให้ประชาชนในเขตเทศบาล	๕๐,๐๐๐	๕๐,๐๐๐	๕๐,๐๐๐	๕๐,๐๐๐	๕๐,๐๐๐	ประชาชนเข้าร่วมกิจกรรมจำนวน ๖๐ คน	ประชาชนมีอาชีพและมีรายได้เพิ่ม	สำนักปลัดเทศบาล
๔๙	โครงการอบรมการทำปุ๋ยหมักตามวิถีเกษตรพอเพียง	เพื่อให้ผู้เข้าร่วมโครงการได้รับความรู้และนำไปปรับใช้ในการเกษตร	จัดอบรมให้ความรู้การทำปุ๋ยหมักตามวิถีเกษตรพอเพียง	๓๐,๐๐๐	๓๐,๐๐๐	๓๐,๐๐๐	๓๐,๐๐๐	๓๐,๐๐๐	ประชาชนเข้ารับการอบรมการทำปุ๋ยหมักจำนวน ๕๐ คน	ลดต้นทุนในการเกษตรและส่งเสริมการมีส่วนร่วมในชุมชนมากขึ้น	สำนักปลัดเทศบาล
๕๐	โครงการอบรมและศึกษาดูงานผลิตภัณฑ์ชุมชน	เพื่อส่งเสริมให้กลุ่มอาชีพได้พัฒนาการเรียนรู้ผลิตภัณฑ์ของกลุ่มอาชีพต่างๆ และสามารถพัฒนาต่อยอดผลิตภัณฑ์ได้	ผู้เข้ารับการฝึกอบรมและศึกษาดูงานนำความรู้และประสบการณ์มาต่อยอดได้	๒๐,๐๐๐	๒๐,๐๐๐	๒๐,๐๐๐	๒๐,๐๐๐	๒๐,๐๐๐	กลุ่มอาชีพเทศบาลตำบลหนองบัวโคกจำนวน ๒ ชุมชน	กลุ่มอาชีพได้พัฒนาการเรียนรู้ผลิตภัณฑ์ของกลุ่มอาชีพต่างๆ และสามารถต่อยอดผลิตภัณฑ์ได้	สำนักปลัดเทศบาล

๒.๔ แผนงานสร้างความเข้มแข็งของชุมชน

ที่	โครงการ	วัตถุประสงค์	เป้าหมาย (ผลผลิตของโครงการ)	งบประมาณและที่ผ่านมา					ตัวชี้วัด (KPI)	ผลที่คาดว่าจะได้รับ	หน่วยงานรับผิดชอบหลัก
				๒๕๖๖ (บาท)	๒๕๖๗ (บาท)	๒๕๖๘ (บาท)	๒๕๖๙ (บาท)	๒๕๗๐ (บาท)			
๕๑	โครงการอบรมและศึกษาดูงานด้านพัฒนาชุมชน	เพื่อส่งเสริมให้กลุ่มอาชีพได้พัฒนาการเรียนรู้ผลิตภัณฑ์ของกลุ่มอาชีพต่างๆ และสามารถพัฒนาต่อยอดผลิตภัณฑ์ได้	ผู้เข้ารับการอบรมนำความรู้และประสบการณ์มาพัฒนาชุมชน	๕๐๐,๐๐๐	๕๐๐,๐๐๐	๕๐๐,๐๐๐	๕๐๐,๐๐๐	๕๐๐,๐๐๐	ผู้นำชุมชน กลุ่มองค์กรต่างๆ เข้าร่วมโครงการไม่น้อยกว่า ๘๐ คน	ชุมชนได้รับการพัฒนาอย่างต่อเนื่องและยั่งยืน	สำนักปลัดเทศบาล
๕๒	โครงการพัฒนาศักยภาพสตรี	เพื่อให้สมาชิกกลุ่มสตรีได้ร่วมกันจัดกิจกรรมของกลุ่ม	จัดอบรมให้ความรู้กลุ่มสตรี	๕๐,๐๐๐	๕๐,๐๐๐	๕๐,๐๐๐	๕๐,๐๐๐	๕๐,๐๐๐	สมาชิกกลุ่มสตรีเข้าร่วมกิจกรรมไม่น้อยกว่าร้อยละ ๘๐	สตรีได้แสดงถึงบทบาทในการพัฒนาชุมชนและสังคม	สำนักปลัดเทศบาล
๕๓	โครงการจัดทำแผนชุมชน	เพื่อให้ประชาชนร่วมกันจัดทำแผนชุมชนและได้รู้ถึงความต้องการของคนในชุมชนอย่างแท้จริง	จัดทำแผนชุมชนปีละ ๑ ครั้ง	๑๐,๐๐๐	๑๐,๐๐๐	๑๐,๐๐๐	๑๐,๐๐๐	๑๐,๐๐๐	ชุมชนมีแผนพัฒนา ทั้ง ๒ ชุมชน	ชุมชนมีแผนชุมชนเพื่อเป็นแนวทางในการพัฒนาชุมชน	สำนักปลัดเทศบาล
๕๔	โครงการเยาวชนรุ่นใหม่ต้านภัยยาเสพติด	เพื่อให้เยาวชนรู้จักพิษภัยของยาเสพติด	จัดอบรมให้ความรู้แก่เยาวชนในเขตเทศบาล	๓๐,๐๐๐	๓๐,๐๐๐	๓๐,๐๐๐	๓๐,๐๐๐	๓๐,๐๐๐	เยาวชนเข้าร่วมโครงการจำนวน ๕๐ คน	เยาวชนรู้จักพิษภัยของยาเสพติดและไม่เข้าไปยุ่งเกี่ยวกับยาเสพติด	สำนักปลัดเทศบาล

๒.๔ แผนงานสร้างความเข้มแข็งของชุมชน

ที่	โครงการ	วัตถุประสงค์	เป้าหมาย (ผลผลิตของโครงการ)	งบประมาณและที่ผ่านมา					ตัวชี้วัด (KPI)	ผลที่คาดว่าจะได้รับ	หน่วยงานรับผิดชอบหลัก
				๒๕๖๖ (บาท)	๒๕๖๗ (บาท)	๒๕๖๘ (บาท)	๒๕๖๙ (บาท)	๒๕๗๐ (บาท)			
๕๕	โครงการวันคนพิการสากล	เพื่อให้คนพิการได้มีโอกาสเข้าร่วมกิจกรรมในวันคนพิการ	จัดกิจกรรมวันคนพิการสากล	๑๐,๐๐๐	๑๐,๐๐๐	๑๐,๐๐๐	๑๐,๐๐๐	๑๐,๐๐๐	คนพิการร่วมกิจกรรมไม่น้อยกว่าร้อยละ ๖๐	คนพิการได้รู้มีความรู้ในเรื่องสิทธิประโยชน์มากขึ้น และมีส่วนร่วมในกิจกรรม	สำนักปลัดเทศบาล
๕๖	โครงการส่งเสริมพัฒนาคุณภาพชีวิตผู้สูงอายุ	เพื่อให้ผู้สูงอายุมีคุณภาพชีวิตที่ดีและเป็นการส่งเสริมให้ผู้สูงอายุมีความเข้าใจในการปฏิบัติตนอยู่ในสังคมอย่างมีความสุข	ผู้สูงอายุในเขตเทศบาลทั้ง ๒ ชุมชน	๘๐,๐๐๐	๘๐,๐๐๐	๘๐,๐๐๐	๘๐,๐๐๐	๘๐,๐๐๐	ผู้สูงอายุเข้าร่วมกิจกรรมไม่น้อยกว่าร้อยละ ๘๐	ผู้สูงอายุมีคุณภาพชีวิตที่ดีและสามารถปฏิบัติตนอยู่ในสังคมอย่างมีความสุข	สำนักปลัดเทศบาล
๕๗	โครงการครอบครัวรวมใจตามวิถีพอเพียง	เพื่อให้ผู้เข้าร่วมโครงการได้รับความรู้ตามวิถีพอเพียงและนำกลับไปใช้ในครอบครัวได้	ส่งเสริมให้ความรู้แก่ประชาชนในการใช้ชีวิตความเป็นอยู่ตามวิถีพอเพียง	๓๐,๐๐๐	๓๐,๐๐๐	๓๐,๐๐๐	๓๐,๐๐๐	๓๐,๐๐๐	ประชาชนเข้าร่วมกิจกรรมไม่น้อยกว่าร้อยละ ๖๐	ประชาชนใช้ชีวิตความเป็นอยู่ตามวิถีพอเพียง	สำนักปลัดเทศบาล

๒.๔ แผนงานสร้างความเข้มแข็งของชุมชน

ที่	โครงการ	วัตถุประสงค์	เป้าหมาย (ผลผลิตของโครงการ)	งบประมาณและที่ผ่านมา					ตัวชี้วัด (KPI)	ผลที่คาดว่าจะได้รับ	หน่วยงานรับผิดชอบหลัก
				๒๕๖๖ (บาท)	๒๕๖๗ (บาท)	๒๕๖๘ (บาท)	๒๕๖๙ (บาท)	๒๕๗๐ (บาท)			
๕๘	โครงการเยี่ยมบ้าน ผู้สูงอายุ ผู้พิการ ผู้ป่วยติดเตียงและ ผู้ด้อยโอกาส	เพื่อดูแลส่งเสริมสุขภาพ ผู้สูงอายุ ผู้พิการ ผู้ป่วยติด เตียงและผู้ด้อยโอกาสทาง สังคม	ออกเยี่ยมบ้านผู้สูงอายุ ผู้พิการ ผู้ป่วยติดเตียง และผู้ด้อยโอกาสทาง สังคมภายในเขต เทศบาลตำบลหนองบัว โคก	๕,๐๐๐	๕,๐๐๐	๕,๐๐๐	๕,๐๐๐	๕,๐๐๐	ผู้สูงอายุ ผู้พิการ ผู้ป่วยติดเตียง และ ผู้ด้อยโอกาส ทางสังคมได้รับการ เยี่ยมและ ส่งเสริมสุขภาพ ครบทุกคน	ผู้สูงอายุ ผู้พิการ ผู้ป่วยติดเตียง และ ผู้ด้อยโอกาส ทางสังคมได้รับการ เยี่ยมและ ส่งเสริมป้องกัน รักษาและฟื้นฟู สุขภาพ	สำนัก ปลัดเทศบาล
๕๙	โครงการพัฒนาเด็ก เยาวชน โดยการ เรียนรู้ปรัชญา เศรษฐกิจพอเพียง	เพื่อให้เด็ก เยาวชนได้มี ความรู้ ความเข้าใจ ในการ ดำเนินชีวิตตามหลัก ปรัชญาเศรษฐกิจพอเพียง	เด็ก และเยาวชนเข้าร่วม โครงการ	๓๐,๐๐๐	๓๐,๐๐๐	๓๐,๐๐๐	๓๐,๐๐๐	๓๐,๐๐๐	จำนวนผู้เข้าร่วม โครงการ/ กิจกรรม ร้อยละ ๘๐	เด็ก เยาวชนได้มี ความรู้ในการ ดำเนินชีวิตตาม หลักปรัชญา เศรษฐกิจ พอเพียง นำ ความรู้ที่ได้มา ปรับใช้ใน ครัวเรือนชุมชน	สำนัก ปลัดเทศบาล



๒.๔ แผนงานสร้างความเข้มแข็งของชุมชน

ที่	โครงการ	วัตถุประสงค์	เป้าหมาย (ผลผลิตของโครงการ)	งบประมาณและที่ผ่านมา					ตัวชี้วัด (KPI)	ผลที่คาดว่าจะได้รับ	หน่วยงานรับผิดชอบหลัก
				๒๕๖๖ (บาท)	๒๕๖๗ (บาท)	๒๕๖๘ (บาท)	๒๕๖๙ (บาท)	๒๕๗๐ (บาท)			
๖๐	โครงการศูนย์บริการคนพิการเทศบาลตำบลหนองบัวโคก	เพื่อให้คนพิการที่อยู่ในพื้นที่ความรับผิดชอบได้เข้าถึงการบริการและสวัสดิการ ตามสิทธิ ประชุมคณะกรรมการศูนย์ฯ	คนพิการ ผู้ดูแลคนพิการ เทศบาลตำบลหนองบัวโคก และ คณะกรรมการศูนย์ฯ	๕,๐๐๐	๕,๐๐๐	๕,๐๐๐	๕,๐๐๐	๕,๐๐๐	จำนวนผู้เข้าร่วมโครงการ/ กิจกรรม ผู้ใช้บริการ ศูนย์บริการคนพิการ	คนพิการได้รับการประสานความช่วยเหลือกับหน่วยงานของรัฐ ที่มีอำนาจหน้าที่รับผิดชอบ เพื่อให้ความช่วยเหลือคนพิการตามประเภทความพิการ	สำนักปลัดเทศบาล

๒.๕ แผนงานสาธารณสุข

ที่	โครงการ	วัตถุประสงค์	เป้าหมาย (ผลผลิตของโครงการ)	งบประมาณและที่ผ่านมา					ตัวชี้วัด (KPI)	ผลที่คาดว่าจะได้รับ	หน่วยงานรับผิดชอบหลัก
				๒๕๖๖ (บาท)	๒๕๖๗ (บาท)	๒๕๖๘ (บาท)	๒๕๖๙ (บาท)	๒๕๗๐ (บาท)			
๖๑	โครงการจ้างเหมาบริการบริการในการช่วยเหลือปฏิบัติหน้าที่ปกติ	เพื่อจ้างเหมาบริการบุคคลดำเนินการปฏิบัติงานให้กับเทศบาล ตามภารกิจที่ได้รับมอบหมาย	จ้างเหมาบุคคลทำความสะอาดถนนในซอยต่างๆของเทศบาลตำบลหนองบัวโคก จำนวน ๓ อัตราๆ ละ ๙,๐๐๐.-บาท รวม ๑๒ เดือน เป็นเงิน ๓๒๔,๐๐๐.-บาท	๓๒๔,๐๐๐	๓๒๔,๐๐๐	๓๒๔,๐๐๐	๓๒๔,๐๐๐	๓๒๔,๐๐๐	ถนนในซอยต่างๆของเทศบาลมีความสะอาดร้อยละ ๘๐	ถนนสะอาดลดฝุ่น ลดมลพิษ ประชาชนมีสุขภาพดีขึ้น	กองสาธารณสุขและสิ่งแวดล้อม
๖๒	โครงการอาหารสะอาดรสชาติอร่อย	เพื่อให้ประชาชนมีส่วนร่วมในโครงการ	ประชาชนร่วมโครงการอาหารสะอาด รสชาติอร่อย	๑๐๐,๐๐๐	๑๐๐,๐๐๐	๑๐๐,๐๐๐	๑๐๐,๐๐๐	๑๐๐,๐๐๐	ประชาชนทั้ง ๒ ชุมชน เข้าร่วมโครงการไม่น้อยกว่าร้อยละ ๖๐	ประชาชนร่วมโครงการอาหารสะอาด รสชาติอร่อย	กองสาธารณสุขและสิ่งแวดล้อม
๖๓	โครงการอาสาสมัครบริบาลท้องถิ่น เพื่อดูแลผู้สูงอายุที่มีภาวะพึ่งพิงเป็นอาสาสมัครบริบาลท้องถิ่น	เพื่อส่งเสริมและสนับสนุนให้ปฏิบัติหน้าที่ดูแลผู้สูงอายุพึ่งพิงอย่างต่อเนื่อง	เพื่อดูแลผู้สูงอายุที่มีภาวะพึ่งพิงมีคุณภาพชีวิตและสุขภาพที่ดี	๑๒๐,๐๐๐	๑๒๐,๐๐๐	๑๒๐,๐๐๐	๑๒๐,๐๐๐	๑๒๐,๐๐๐	อาสาสมัครบริบาลท้องถิ่น	ประชาชนในเขตพื้นที่เทศบาลตำบลหนองบัวโคกมีสุขภาพดีขึ้น	กองสาธารณสุขและสิ่งแวดล้อม

๒.๕ แผนงานสาธารณสุข

ที่	โครงการ	วัตถุประสงค์	เป้าหมาย (ผลผลิตของโครงการ)	งบประมาณและที่ผ่านมา					ตัวชี้วัด (KPI)	ผลที่คาดว่าจะได้รับ	หน่วยงาน รับผิดชอบ หลัก
				๒๕๖๖ (บาท)	๒๕๖๗ (บาท)	๒๕๖๘ (บาท)	๒๕๖๙ (บาท)	๒๕๗๐ (บาท)			
๖๔	โครงการอุดหนุน สำหรับการดำเนินงาน ตามแนวทางโครงการ พระราชดำริ ด้าน สาธารณสุข	เพื่อส่งเสริมและสนับสนุน ให้กับหมู่บ้าน / ชุมชนใน การดำเนินตามโครงการ สาธารณสุข	สนับสนุนให้กับหมู่บ้าน/ ชุมชนๆ ละ ๒๐,๐๐๐.- บาท จำนวน ๒ ชุมชน	๔๐,๐๐๐	๔๐,๐๐๐	๔๐,๐๐๐	๔๐,๐๐๐	๔๐,๐๐๐	ชุมชนจำนวน ๒ ชุมชนดำเนิน กิจกรรม	เทศบาลได้ ดำเนินการ ตามแนวทาง พระราชดำริ และประชาชน มีส่วนร่วม สามารถสร้าง ความเข้มแข็ง ให้กับชุมชนได้	กอง สาธารณสุข และ สิ่งแวดล้อม

๒.๖ แผนงานการศาสนาวัฒนธรรมและนันทนาการ

ที่	โครงการ	วัตถุประสงค์	เป้าหมาย (ผลผลิตของโครงการ)	งบประมาณและที่ผ่านมา					ตัวชี้วัด (KPI)	ผลที่คาดว่าจะได้รับ	หน่วยงานรับผิดชอบหลัก
				๒๕๖๖ (บาท)	๒๕๖๗ (บาท)	๒๕๖๘ (บาท)	๒๕๖๙ (บาท)	๒๕๗๐ (บาท)			
๖๕	โครงการทำบุญตักบาตรในวันขึ้นปีใหม่	เพื่อให้ประชาชนมีส่วนร่วมในการทำบุญตักบาตร ในวันขึ้นปีใหม่	ประชาชนร่วมกิจกรรมตักบาตรในวันขึ้นปีใหม่	๕๐,๐๐๐	๕๐,๐๐๐	๕๐,๐๐๐	๕๐,๐๐๐	๕๐,๐๐๐	ประชาชนเข้าร่วมกิจกรรมไม่น้อยกว่าร้อยละ ๖๐	ประชาชนร่วมทำบุญใส่บาตรในวันขึ้นปีใหม่	กองการศึกษา
๖๖	โครงการแข่งขันกีฬาประชาชนต้านยาเสพติด	เพื่อส่งเสริมการออกกำลังกายและรณรงค์ต่อต้านยาเสพติด	จัดการแข่งขันกีฬาด้านยาเสพติดภายในเขตเทศบาล	๕๐,๐๐๐	๕๐,๐๐๐	๕๐,๐๐๐	๕๐,๐๐๐	๕๐,๐๐๐	ประชาชนเข้าร่วมกิจกรรมไม่น้อยกว่าร้อยละ ๘๐	ประชาชนมีสุขภาพแข็งแรงและห่างไกลยาเสพติด	กองการศึกษา

๒.๗ แผนงานงบกลาง

ที่	โครงการ	วัตถุประสงค์	เป้าหมาย (ผลผลิตของโครงการ)	งบประมาณและที่ผ่านมา					ตัวชี้วัด (KPI)	ผลที่คาดว่าจะได้รับ	หน่วยงาน รับผิดชอบหลัก
				๒๕๖๖ (บาท)	๒๕๖๗ (บาท)	๒๕๖๘ (บาท)	๒๕๖๙ (บาท)	๒๕๗๐ (บาท)			
๖๗	โครงการสงเคราะห์ เบี้ยยังชีพผู้สูงอายุ	เพื่อให้ผู้มีสิทธิรับเบี้ย ยังชีพได้รับการ สงเคราะห์ตามนโยบาย รัฐบาล	ผู้สูงอายุที่มีอายุครบ ๖๐ ปี ทุกคน ที่อยู่ในเขต เทศบาล	๒,๖๐๐,๐๐๐	๒,๖๐๐,๐๐๐	๒,๖๐๐,๐๐๐	๒,๖๐๐,๐๐๐	๒,๖๐๐,๐๐๐	ผู้สูงอายุที่มีอายุ ครบ ๖๐ ปี ได้รับการ สงเคราะห์เบี้ย ยังชีพครบทุกคน	ผู้สูงอายุได้รับ เบี้ยยังชีพครบ ทุกคน	สำนัก ปลัดเทศบาล
๖๘	โครงการสงเคราะห์ เบี้ยยังชีพคนพิการ	เพื่อให้ผู้มีสิทธิรับเบี้ยยังชีพ ได้รับการสงเคราะห์ตาม นโยบายรัฐบาล	คนพิการที่ได้ขึ้น ทะเบียนทุกคน ที่อยู่ในเขตเทศบาล	๖๐๐,๐๐๐	๖๐๐,๐๐๐	๖๐๐,๐๐๐	๖๐๐,๐๐๐	๖๐๐,๐๐๐	คนพิการได้รับ การสงเคราะห์ เบี้ยยังชีพครบ ทุกคน	คนพิการได้รับ เบี้ยยังชีพครบ ทุกคน	สำนัก ปลัดเทศบาล
๖๙	โครงการสงเคราะห์ เบี้ยยังชีพผู้ติดเชื้อเอดส์	เพื่อให้ผู้มีสิทธิรับเบี้ยยังชีพ ได้รับการสงเคราะห์ตาม นโยบายรัฐบาล	ติดเชื้อเอดส์ที่เปิดเผย ตนเอง ที่อยู่ในเขต เทศบาล	๔๒,๐๐๐	๔๒,๐๐๐	๔๒,๐๐๐	๔๒,๐๐๐	๔๒,๐๐๐	ผู้ติดเชื้อเอดส์ ได้รับ การสงเคราะห์ เบี้ยยังชีพครบ ทุกคน	ผู้ติดเชื้อเอดส์ ได้รับเบี้ยยังชีพ ครบทุกคน	สำนัก ปลัดเทศบาล
๗๐	โครงการสมทบ กองทุนสวัสดิการ ชุมชนเทศบาลตำบล หนองบัวโคก	เพื่อสร้างความเข้มแข็ง ให้กับกองทุนฯ	สนับสนุนงบประมาณ ให้กับกองทุนฯ	๒๐,๐๐๐	๒๐,๐๐๐	๒๐,๐๐๐	๒๐,๐๐๐	๒๐,๐๐๐	สมทบเงินเข้า กองทุนฯปีละ ๑ ครั้ง	ประชาชนได้รับ สวัสดิการจาก กองทุนฯ ตาม ความจำเป็น และเหมาะสม	สำนัก ปลัดเทศบาล

๒.๘ แผนงานการรักษาความสงบภายใน

ที่	โครงการ	วัตถุประสงค์	เป้าหมาย (ผลผลิตของโครงการ)	งบประมาณและที่ผ่านมา					ตัวชี้วัด (KPI)	ผลที่คาดว่าจะได้รับ	หน่วยงานรับผิดชอบหลัก
				๒๕๖๖ (บาท)	๒๕๖๗ (บาท)	๒๕๖๘ (บาท)	๒๕๖๙ (บาท)	๒๕๗๐ (บาท)			
๗๑	โครงการจ้างเหมาแรงงานให้ผู้รับจ้างทำงานให้กับเทศบาล	เพื่อจ้างเหมาบริการแรงงานดำเนินการปฏิบัติงานให้กับเทศบาลตามภารกิจที่ได้รับมอบหมาย	จ้างทำความสะอาดในงานป้องกันและบรรเทาสาธารณภัย และงานอื่นๆ ที่ได้รับมอบหมาย จำนวน ๑ อัตรา	๑๐๘,๐๐๐	๑๐๘,๐๐๐	๑๐๘,๐๐๐	๑๐๘,๐๐๐	๑๐๘,๐๐๐	งานของเทศบาล มีการดำเนินการต่อเนื่อง เกิดประสิทธิภาพ ประสิทธิผล ร้อยละ ๘๐	สำนักงานสะอาด เป็นระเบียบเรียบร้อย	สำนักปลัดเทศบาล

ก.ยุทธศาสตร์จังหวัดที่ ๔ พัฒนาสังคมและคุณภาพชีวิตตามหลักปรัชญาเศรษฐกิจพอเพียง

ข.ยุทธศาสตร์การพัฒนาขององค์กรปกครองส่วนท้องถิ่นในเขตจังหวัดที่ ๗ การบริหารจัดการทรัพยากรธรรมชาติและสิ่งแวดล้อมแบบมีส่วนร่วม

๓.ยุทธศาสตร์การพัฒนาด้านสาธารณสุข ทรัพยากรธรรมชาติและสิ่งแวดล้อม

**๓.๑ แผนงานสร้างความเข้มแข็งของชุมชน**

ที่	โครงการ	วัตถุประสงค์	เป้าหมาย (ผลผลิตของโครงการ)	งบประมาณและที่ผ่านมา					ตัวชี้วัด (KPI)	ผลที่คาดว่าจะได้รับ	หน่วยงานรับผิดชอบหลัก
				๒๕๖๖ (บาท)	๒๕๖๗ (บาท)	๒๕๖๘ (บาท)	๒๕๖๙ (บาท)	๒๕๗๐ (บาท)			
๓๒	โครงการอนุรักษ์พันธุกรรมพืชอันเนื่องมาจากพระราชดำริ สมเด็จพระกนิษฐาธิราชเจ้า กรมสมเด็จพระเทพรัตนราชสุดาฯ สยามบรมราชกุมารี(อพ.สธ.)	เพื่อสร้างการรับรู้ให้ข้าราชการ พนักงานเจ้าหน้าที่ และประชาชนตระหนักถึงความสำคัญของการดำเนินงานสนองพระราชดำริ โครงการอนุรักษ์พันธุกรรมพืชอันเนื่องมาจากพระราชดำริ สมเด็จพระกนิษฐาธิราชเจ้า กรมสมเด็จพระเทพรัตนราชสุดาฯ สยามบรมราชกุมารี (อพ.สธ.)	เทศบาลตำบลหนองบัว ไคกดำเนินการเข้าร่วมโครงการดังกล่าว และดำเนินการรายงานผลการดำเนินงานให้อำเภอได้ทราบ	๒๐,๐๐๐	๒๐,๐๐๐	๒๐,๐๐๐	๒๐,๐๐๐	๒๐,๐๐๐	หน่วยงานได้ดำเนินการรายงานผลการดำเนินโครงการ ร้อยละ ๑๐๐	หน่วยงานได้มีการดำเนินโครงการตามแนวทางพระราชดำริ และสามารถสร้างรายได้ให้ประชาชนในพื้นที่ได้	สำนักปลัดเทศบาล / กองสาธารณสุขและสิ่งแวดล้อม

๓.๒ แผนงานสาธารณสุข

ที่	โครงการ	วัตถุประสงค์	เป้าหมาย (ผลผลิตของโครงการ)	งบประมาณและที่ผ่านมา					ตัวชี้วัด (KPI)	ผลที่คาดว่าจะ จะได้รับ	หน่วยงาน รับผิดชอบ หลัก
				๒๕๖๖ (บาท)	๒๕๖๗ (บาท)	๒๕๖๘ (บาท)	๒๕๖๙ (บาท)	๒๕๗๐ (บาท)			
๗๓	โครงการทำความ สะอาดท่อและราง ระบายน้ำ	เพื่อแก้ไขเหตุรำคาญ และไม่เป็นแหล่งเพาะพันธุ์ ของสัตว์และแมลงนำโรค และทำให้ระบายน้ำได้ สะดวก	แก้ไขเหตุรำคาญและไม่ เป็นแหล่งเพาะพันธุ์ของ สัตว์และแมลงนำโรค และทำให้ไหลได้สะดวก	๓๐,๐๐๐	๓๐,๐๐๐	๓๐,๐๐๐	๓๐,๐๐๐	๓๐,๐๐๐	ทำความสะอาด ท่อและราง ระบายน้ำทั้ง ๒ ชุมชน	ท่อและราง ระบายน้ำได้ สะดวกไม่อุดตัน และไม่เป็น แหล่งเพาะ พันธุ์ของสัตว์ นำโรคต่างๆ	กอง สาธารณสุข และ สิ่งแวดล้อม
๗๔	โครงการป้องกันและ ควบคุมโรคไข้เลือดออก	เพื่อป้องกันและควบคุมโรค ไข้เลือดออกในเขตเทศบาล	ออกรณรงค์ ประชาสัมพันธ์ให้ความรู้ เกี่ยวกับโรคไข้เลือดออก	๗๐,๐๐๐	๗๐,๐๐๐	๗๐,๐๐๐	๗๐,๐๐๐	๗๐,๐๐๐	อสม. ประชาชน เข้าร่วมกิจกรรม ไม่น้อยกว่าร้อยละ ๖๐	สามารถ ป้องกันและ ควบคุมโรค ไข้เลือดออกได้	กอง สาธารณสุข และ สิ่งแวดล้อม
๗๕	โครงการป้องกัน และควบคุมโรค พิษสุนัขบ้า	เพื่อป้องกันและควบคุม โรคพิษสุนัขบ้า ในเขตเทศบาล	ออกรณรงค์ ประชาสัมพันธ์ และฉีดวัคซีนป้องกัน โรคพิษสุนัขบ้า	๕๐,๐๐๐	๕๐,๐๐๐	๕๐,๐๐๐	๕๐,๐๐๐	๕๐,๐๐๐	สุนัขและแมวใน เขตเทศบาล ได้รับการฉีด วัคซีนป้องกัน โรคพิษสุนัขบ้า ครบ ๑๐๐%	สามารถ ป้องกันและ ควบคุมโรค พิษสุนัขบ้าได้	กอง สาธารณสุข และ สิ่งแวดล้อม



๓.๒ แผนงานสาธารณสุข

ที่	โครงการ	วัตถุประสงค์	เป้าหมาย (ผลผลิตของโครงการ)	งบประมาณและที่ผ่านมา					ตัวชี้วัด (KPI)	ผลที่คาดว่าจะได้รับ	หน่วยงานรับผิดชอบหลัก
				๒๕๖๖ (บาท)	๒๕๖๗ (บาท)	๒๕๖๘ (บาท)	๒๕๖๙ (บาท)	๒๕๗๐ (บาท)			
๓๖	โครงการส่งเสริมอนุรักษ์ฟื้นฟูทรัพยากรธรรมชาติและสิ่งแวดล้อมแหล่งท่องเที่ยวพัฒนาและปรับปรุงภูมิทัศน์ในชุมชน	เพื่อเป็นการสร้างความสามัคคีและสร้างกลุ่มอาสาสมัครและพิทักษ์สิ่งแวดล้อมในชุมชนเพิ่มมากขึ้น	ปลูกต้นไม้และปลูกป่าในชุมชน ดูแล ฟื้นฟูอนุรักษ์ทรัพยากรธรรมชาติ	๒๐,๐๐๐	๒๐,๐๐๐	๒๐,๐๐๐	๒๐,๐๐๐	๒๐,๐๐๐	ประชาชนและเยาวชนเข้าร่วมกิจกรรมไม่น้อยกว่าร้อยละ ๖๐	มีกลุ่มอาสาสมัครพิทักษ์ทรัพยากรธรรมชาติเพิ่มมากขึ้น	กองสาธารณสุขและสิ่งแวดล้อม
๓๗	โครงการสุขาภิบาลอาหาร	เพื่อให้ร้านอาหาร/แผงลอยมีความรู้และปฏิบัติได้ถูกต้องตามหลักสุขาภิบาลอาหาร	จัดอบรมให้ความรู้แก่ผู้ประกอบการ พร้อมทั้งตรวจแนะนำเกี่ยวกับสุขาภิบาลอาหาร	๓๐,๐๐๐	๓๐,๐๐๐	๓๐,๐๐๐	๓๐,๐๐๐	๓๐,๐๐๐	จำนวนร้านอาหาร/แผงลอยที่เข้าร่วมกิจกรรมไม่น้อยกว่าร้อยละ ๖๐	ผู้ประกอบการปฏิบัติถูกต้องตามหลักสุขาภิบาล ผู้บริโภคได้รับประทานอาหารที่สะอาดถูกสุขลักษณะ	กองสาธารณสุขและสิ่งแวดล้อม

๓.๒ แผนงานสาธารณสุข

ที่	โครงการ	วัตถุประสงค์	เป้าหมาย (ผลผลิตของโครงการ)	งบประมาณและที่ผ่านมา					ตัวชี้วัด (KPI)	ผลที่คาดว่าจะได้รับ	หน่วยงานรับผิดชอบหลัก
				๒๕๖๖ (บาท)	๒๕๖๗ (บาท)	๒๕๖๘ (บาท)	๒๕๖๙ (บาท)	๒๕๗๐ (บาท)			
๗๘	โครงการอบรมให้ความรู้เกี่ยวกับโรคเอดส์	เพื่อให้ความรู้แก่ประชาชนและเยาวชนเกี่ยวกับการป้องกันโรคเอดส์	จัดอบรมให้ความรู้แก่ประชาชนและเยาวชนในเขตเทศบาล	๓๐,๐๐๐	๓๐,๐๐๐	๓๐,๐๐๐	๓๐,๐๐๐	๓๐,๐๐๐	ประชาชนและเยาวชนเข้าร่วมกิจกรรมไม่น้อยกว่าร้อยละ ๖๐	ประชาชนและเยาวชนได้รับความรู้เกี่ยวกับโรคเอดส์	กองสาธารณสุขและสิ่งแวดล้อม
๗๙	โครงการนวัตกรรมการปักหมุดจัดหัดสะอาด (จุดรวบรวมขยะอันตราย) ของเทศบาลตำบลหนองบัวโคก อำเภอจัตุรัส จังหวัดชัยภูมิ	เพื่อเป็นจุดรวบรวมขยะอันตรายภายในชุมชนสามารถลดและคัดแยกขยะในชุมชนของเทศบาลตำบลหนองบัวโคก	ดำเนินการจัดตั้งจุดรวมขยะอันตราย จำนวน ๒ จุด ในชุมชนเทศบาล	๖๐,๐๐๐	๖๐,๐๐๐	๖๐,๐๐๐	๖๐,๐๐๐	๖๐,๐๐๐	ประชาชน มีจุดทิ้งขยะอันตราย จำนวนขยะในชุมชนลดลงร้อยละ ๒๐	ประชาชนลดความเสี่ยงจากมลพิษและสารพิษตกค้างที่จะเข้าสู่ร่างกาย	กองสาธารณสุขและสิ่งแวดล้อม
๘๐	โครงการป้องกันและควบคุมโรคติดต่อ	เพื่อดำเนินการป้องกันและควบคุมโรคติดต่อที่เกิดขึ้น	ดำเนินการป้องกันและควบคุมโรคติดต่อในพื้นที่เทศบาลตำบลหนองบัวโคก	๓๐๐,๐๐๐	๓๐๐,๐๐๐	๓๐๐,๐๐๐	๓๐๐,๐๐๐	๓๐๐,๐๐๐	ประชาชนลดการติดเชื้อ จำนวน ๒ ชุมชน ในเขตเทศบาล	พื้นที่ในเขตเทศบาลได้รับการป้องกันและควบคุมโรคติดต่อ ประชาชนลดความเสี่ยงในโรคติดต่อ	กองสาธารณสุขและสิ่งแวดล้อม

๓.๓ แผนงานบริหารงานทั่วไป

ที่	โครงการ	วัตถุประสงค์	เป้าหมาย (ผลผลิตของโครงการ)	งบประมาณและที่ผ่านมา					ตัวชี้วัด (KPI)	ผลที่คาดว่าจะได้รับ	หน่วยงานรับผิดชอบหลัก
				๒๕๖๖ (บาท)	๒๕๖๗ (บาท)	๒๕๖๘ (บาท)	๒๕๖๙ (บาท)	๒๕๗๐ (บาท)			
๘๑	โครงการรกรน้ำ รักษา รักษาแผ่นดิน	เพื่อเพิ่มพื้นที่สีเขียว และพัฒนาแหล่งน้ำ	จัดกิจกรรมโครงการรกรน้ำ รักษา รักษาแผ่นดิน	๒๐,๐๐๐	๒๐,๐๐๐	๒๐,๐๐๐	๒๐,๐๐๐	๒๐,๐๐๐	จำนวนประชาชนเข้าร่วมกิจกรรมไม่น้อยกว่าร้อยละ ๖๐	เพิ่มพื้นที่สีเขียว รักษาแหล่งน้ำ	สำนักปลัดเทศบาล

๓.๔ แผนงานเคหะและชุมชน

ที่	โครงการ	วัตถุประสงค์	เป้าหมาย (ผลผลิตของโครงการ)	งบประมาณและที่ผ่านมา					ตัวชี้วัด (KPI)	ผลที่คาดว่าจะได้รับ	หน่วยงานรับผิดชอบหลัก
				๒๕๖๖ (บาท)	๒๕๖๗ (บาท)	๒๕๖๘ (บาท)	๒๕๖๙ (บาท)	๒๕๗๐ (บาท)			
๘๒	โครงการจัดการขยะอย่างครบวงจร	เพื่อคัดแยกขยะและลดปริมาณขยะภายในชุมชน	รณรงค์คัดแยกขยะตั้งแต่ต้นทางเพื่อลดปริมาณขยะ	๓๐,๐๐๐	๓๐,๐๐๐	๓๐,๐๐๐	๓๐,๐๐๐	๓๐,๐๐๐	จำนวนประชาชนเข้าร่วมกิจกรรมไม่น้อยกว่าร้อยละ ๖๐	มีการคัดแยกขยะและปริมาณขยะลดลง	กองสาธารณสุขและสิ่งแวดล้อม

๓.๔ แผนงานเคหะและชุมชน

ที่	โครงการ	วัตถุประสงค์	เป้าหมาย (ผลผลิตของโครงการ)	งบประมาณและที่ผ่านมา					ตัวชี้วัด (KPI)	ผลที่คาดว่าจะ จะได้รับ	หน่วยงาน รับผิดชอบ หลัก
				๒๕๖๖ (บาท)	๒๕๖๗ (บาท)	๒๕๖๘ (บาท)	๒๕๖๙ (บาท)	๒๕๗๐ (บาท)			
๘๓	โครงการปรับปรุง สถานที่ทิ้งขยะ	เพื่อฝังกลบขยะมูลฝอย และปรับปรุงภูมิทัศน์ โดยรอบ	ฝังกลบขยะมูลฝอย ที่บ่อทิ้งขยะเทศบาล	๑๐๐,๐๐๐	๑๐๐,๐๐๐	๑๐๐,๐๐๐	๑๐๐,๐๐๐	๑๐๐,๐๐๐	ฝังกลบขยะมูล ฝอย ปีละ ๑ ครั้ง	บ่อขยะมีการ ฝังกลบขยะที่ ถูกต้อง	กอง สาธารณสุข และ สิ่งแวดล้อม
๘๔	โครงการหนองบัวโคก สะอาดตา	เพื่อพัฒนาพื้นที่เขต เทศบาลให้สะอาดเป็น ระเบียบ	พัฒนาทำความสะอาด ในเขตพื้นที่เทศบาล	๒๐,๐๐๐	๒๐,๐๐๐	๒๐,๐๐๐	๒๐,๐๐๐	๒๐,๐๐๐	จำนวน ประชาชนเข้า ร่วมกิจกรรมไม่ น้อยกว่าร้อยละ ๖๐	พื้นที่เขต เทศบาลมี ความสะอาด เป็นระเบียบ	กอง สาธารณสุข และ สิ่งแวดล้อม

ก.ยุทธศาสตร์จังหวัดที่ ๔ พัฒนาสังคมและคุณภาพชีวิตตามหลักปรัชญาเศรษฐกิจพอเพียง

ข.ยุทธศาสตร์การพัฒนาขององค์กรปกครองส่วนท้องถิ่นในเขตจังหวัดที่ ๘ การบริการจัดการบ้านเมืองที่ดี มีประสิทธิภาพ

๔. ยุทธศาสตร์การพัฒนาด้านการเมืองและการบริหารจัดการที่ดี

๔.๑ แผนงานบริหารทั่วไป

ที่	โครงการ	วัตถุประสงค์	เป้าหมาย (ผลผลิตของโครงการ)	งบประมาณและที่ผ่านมา					ตัวชี้วัด (KPI)	ผลที่คาดว่าจะได้รับ	หน่วยงาน รับผิดชอบหลัก
				๒๕๖๖ (บาท)	๒๕๖๗ (บาท)	๒๕๖๘ (บาท)	๒๕๖๙ (บาท)	๒๕๗๐ (บาท)			
๘๕	โครงการจ้างเหมาบริการบริการเพื่อช่วยเหลือในการปฏิบัติงาน	เพื่อจ้างเหมาแรงงานให้ผู้รับจ้างทำงานอย่างใดอย่างหนึ่งตามหน้าที่ของเทศบาลตำบลหนองบัวโคก	จ้างเหมาแรงงานบุคคลภายนอกดำเนินการปฏิบัติงานให้กับเทศบาลตำบลหนองบัวโคก	๑๐๐,๐๐๐	๑๐๐,๐๐๐	๑๐๐,๐๐๐	๑๐๐,๐๐๐	๑๐๐,๐๐๐	การดำเนินการปฏิบัติงานบรรลุตามวัตถุประสงค์เกิดประโยชน์ต่อราชการ ร้อยละ ๘๐	การดำเนินการในการปฏิบัติงานบรรลุตามวัตถุประสงค์มีประสิทธิภาพ ประสิทธิผล	สำนักปลัดเทศบาล
๘๖	โครงการปรับปรุงศูนย์ข้อมูลข่าวสารของเทศบาล	เพื่อพัฒนาประสิทธิภาพการบริหารจัดการ	ปรับปรุงศูนย์ข้อมูลข่าวสารของเทศบาล	๑๐,๐๐๐	๑๐,๐๐๐	๑๐,๐๐๐	๑๐,๐๐๐	๑๐,๐๐๐	ปรับปรุงศูนย์ข้อมูลข่าวสารของเทศบาลอย่างน้อยปีละ ๒ ครั้ง	ศูนย์ข้อมูลข่าวสารได้รับการปรับปรุงให้เป็นปัจจุบัน	สำนักปลัดเทศบาล

๔.๑ แผนงานบริหารทั่วไป

ที่	โครงการ	วัตถุประสงค์	เป้าหมาย (ผลผลิตของโครงการ)	งบประมาณและที่ผ่านมา					ตัวชี้วัด (KPI)	ผลที่คาดว่าจะได้รับ	หน่วยงานรับผิดชอบหลัก
				๒๕๖๖ (บาท)	๒๕๖๗ (บาท)	๒๕๖๘ (บาท)	๒๕๖๙ (บาท)	๒๕๗๐ (บาท)			
๘๗	โครงการประกันภัย รถราชการ	เพื่อคุ้มครองรถที่ทำประกัน คู่กรณี คุ้มครองการ บาดเจ็บและเสียชีวิต	ทำประกันภัยรถราชการ ทุกคัน	๕๐,๐๐๐	๕๐,๐๐๐	๕๐,๐๐๐	๕๐,๐๐๐	๕๐,๐๐๐	ทำประกันภัยรถ ราชการทุกคัน	คุ้มครองรถที่ทำ ประกันคู่กรณี คุ้มครองการ บาดเจ็บและ เสียชีวิต	สำนัก ปลัดเทศบาล
๘๘	โครงการเลี้ยงรับรอง	เพื่อจ่ายเป็นค่าใช้จ่ายใน การเลี้ยงรับรองคณะ บุคคลที่มาตรวจเยี่ยม ศึกษาดูงานและการ ประชุมสภาเทศบาล	จ่ายเป็นค่าใช้จ่ายในการ เลี้ยงรับรอง	๑๒๐,๐๐๐	๑๒๐,๐๐๐	๑๒๐,๐๐๐	๑๒๐,๐๐๐	๑๒๐,๐๐๐	สามารถให้การ ต้อนรับคณะ บุคคลที่มาตรวจ เยี่ยม ศึกษาดู งานและการ ประชุมสภาได้ อย่างเรียบร้อย	เลี้ยงรับรอง คณะบุคคล ที่มาตรวจเยี่ยม ศึกษาดูงาน และการ ประชุมสภา เทศบาล	สำนัก ปลัดเทศบาล
๘๙	โครงการจัดงาน จัด นิทรรศการ การ ประกวด การแข่งขัน และพิธีเปิดอาคารต่างๆ	เพื่อให้มีการดำเนินการ จัด นิทรรศการ การประกวด การแข่งขันและพิธีเปิด อาคารต่างๆ ให้บรรลุตาม วัตถุประสงค์ของเทศบาล	จัดนิทรรศการ การ ประกวด การแข่งขัน และพิธีเปิดอาคารต่างๆ	๒๐,๐๐๐	๒๐,๐๐๐	๒๐,๐๐๐	๒๐,๐๐๐	๒๐,๐๐๐	การดำเนินการ ปฏิบัติงาน บรรลุตาม วัตถุประสงค์ เกิดประโยชน์ ต่อราชการ ร้อย ละ ๘๐	เทศบาลตำบล หนองบัวโคกมี การ ดำเนินงาน บรรลุ วัตถุประสงค์ มีประสิทธิภาพ	สำนัก ปลัดเทศบาล

๔.๑ แผนงานบริหารทั่วไป

ที่	โครงการ	วัตถุประสงค์	เป้าหมาย (ผลผลิตของโครงการ)	งบประมาณและที่ผ่านมา					ตัวชี้วัด (KPI)	ผลที่คาดว่าจะได้รับ	หน่วยงานรับผิดชอบหลัก
				๒๕๖๖ (บาท)	๒๕๖๗ (บาท)	๒๕๖๘ (บาท)	๒๕๖๙ (บาท)	๒๕๗๐ (บาท)			
๙๐	โครงการเลือกตั้งนายกเทศมนตรีและสมาชิกสภาเทศบาล	เพื่อให้การเลือกตั้งที่สุจริตและเที่ยงธรรม และส่งเสริมสนับสนุนให้ประชาชนเข้ามามีส่วนร่วมตามระบอบประชาธิปไตย	จัดให้มีการเลือกตั้งนายกเทศมนตรีและสมาชิกสภาเทศบาล และมีความเรียบร้อยในการจัดการเลือกตั้งและไม่มีการร้องเรียน	๔๐๐,๐๐๐	๔๐๐,๐๐๐	๔๐๐,๐๐๐	๔๐๐,๐๐๐	๔๐๐,๐๐๐	ประชาชนมาใช้สิทธิเลือกตั้งไม่น้อยกว่าร้อยละ ๘๐	การเลือกตั้งมีความสุจริตและเที่ยงธรรม	สำนักปลัดเทศบาล
๙๑	โครงการจัดทำแผนพัฒนาเทศบาล	เพื่อรับฟังปัญหาและความต้องการของประชาชน	จัดเวทีประชาคมเพื่อรับฟังปัญหาและความต้องการและให้ประชาชนมีส่วนร่วมในการพัฒนาเทศบาล	๑๐,๐๐๐	๑๐,๐๐๐	๑๐,๐๐๐	๑๐,๐๐๐	๑๐,๐๐๐	ประชาชนเข้าร่วมประชาคมไม่น้อยกว่าร้อยละ ๖๐	แผนพัฒนาเป็นเครื่องมือในการพัฒนาเทศบาล	สำนักปลัดเทศบาล
๙๒	โครงการบริหารงานตามหลักธรรมาภิบาล	เพื่อให้ผู้บริหาร บุคลากรขององค์กรมีความรู้ความเข้าใจในเรื่องหลักธรรมาภิบาล คุณธรรมและจริยธรรม และให้ความสำคัญกับการป้องกันและปราบปรามการทุจริตประพฤติมิชอบ	ผู้บริหารท้องถิ่น พนักงานและลูกจ้างเทศบาล จำนวน ๔๐ คน	๑,๐๐๐	๑,๐๐๐	๑,๐๐๐	๑,๐๐๐	๑,๐๐๐	ผู้บริหาร พนักงานและลูกจ้างมีความรู้ความเข้าใจในหลักธรรมาภิบาล คุณธรรมจริยธรรม และให้ความสำคัญกับการป้องกันและปราบปรามการทุจริตประพฤติมิชอบ	ผู้บริหาร พนักงานและลูกจ้างมีความรู้ความเข้าใจในหลักธรรมาภิบาลมากยิ่งขึ้น	สำนักปลัดเทศบาล

๔.๑ แผนงานบริหารทั่วไป

ที่	โครงการ	วัตถุประสงค์	เป้าหมาย (ผลผลิตของโครงการ)	งบประมาณและที่ผ่านมา					ตัวชี้วัด (KPI)	ผลที่คาดว่าจะได้รับ	หน่วยงาน รับผิดชอบ หลัก
				๒๕๖๖ (บาท)	๒๕๖๗ (บาท)	๒๕๖๘ (บาท)	๒๕๖๙ (บาท)	๒๕๗๐ (บาท)			
๙๓	โครงการฝึกอบรม คุณธรรม จริยธรรม แก่ผู้บริหาร สมาชิก สภาเทศบาลและ พนักงานของเทศบาล	เพื่อให้ผู้บริหาร สมาชิก สภาเทศบาล พนักงานและ ลูกจ้าง มีคุณธรรมและ จริยธรรม และตระหนักถึง หน้าที่ความรับผิดชอบต่อ ส่วนรวมมากกว่าส่วนตน ปฏิบัติหน้าที่ด้วยความ ถูกต้อง เป็นธรรมและ โปร่งใส	ผู้บริหาร สมาชิกสภา พนักงานและลูกจ้าง เข้า รับการอบรมไม่น้อยกว่า ร้อยละ ๘๐	๑๐,๐๐๐	๑๐,๐๐๐	๑๐,๐๐๐	๑๐,๐๐๐	๑๐,๐๐๐	ผู้บริหาร สมาชิกสภา พนักงานและ ลูกจ้าง เข้ารับ การอบรมไม่ น้อยกว่าร้อยละ ๘๐	ผู้บริหาร สมาชิก สภา พนักงานและ ลูกจ้าง ได้รับการ ส่งเสริมคุณธรรม และจริยธรรมและ ตระหนักถึงหน้าที่ ความรับผิดชอบ ต่อส่วนรวม ปฏิบัติหน้าที่ด้วย ความถูกต้อง เป็น ธรรมและโปร่งใส	สำนัก ปลัดเทศบาล
๙๔	โครงการส่งเสริม คุณธรรมและจริยธรรม ในการป้องกันการ ทุจริต	เพื่อส่งเสริมคุณธรรม จริยธรรมในการป้องกัน ปัญหาการทุจริต	ผู้บริหาร สมาชิกสภา พนักงานและลูกจ้าง เข้า รับการอบรมไม่น้อยกว่า ร้อยละ ๘๐และได้รับ การส่งเสริมคุณธรรม จริยธรรมในการป้องกัน ปัญหาการทุจริต	๒๐,๐๐๐	๒๐,๐๐๐	๒๐,๐๐๐	๒๐,๐๐๐	๒๐,๐๐๐	ผู้บริหาร สมาชิกสภา พนักงานและ ลูกจ้าง เข้ารับ การอบรมไม่ น้อยกว่าร้อยละ ๘๐	ผู้บริหาร สมาชิก สภา พนักงานและ ลูกจ้าง ได้รับการ ส่งเสริมคุณธรรม และจริยธรรมใน การป้องกันการ ทุจริต มีความ ตระหนักต่อหน้าที่ และความ รับผิดชอบเพิ่มขึ้น	สำนัก ปลัดเทศบาล



๔.๑ แผนงานบริหารทั่วไป

ที่	โครงการ	วัตถุประสงค์	เป้าหมาย (ผลผลิตของโครงการ)	งบประมาณและที่ผ่านมา					ตัวชี้วัด (KPI)	ผลที่คาดว่าจะได้รับ	หน่วยงาน รับผิดชอบหลัก
				๒๕๖๖ (บาท)	๒๕๖๗ (บาท)	๒๕๖๘ (บาท)	๒๕๖๙ (บาท)	๒๕๗๐ (บาท)			
๙๕	โครงการสมุดความดี พนักงานจ้าง	เพื่อประโยชน์ในการติดตามงานที่พนักงานจ้างได้ปฏิบัติ สร้างจิตสำนึกในการปฏิบัติงานด้านความรับผิดชอบต่องานที่ได้รับมอบหมาย	พนักงานจ้างเทศบาลตำบลหนองบัวโคก	๑๐,๐๐๐	๑๐,๐๐๐	๑๐,๐๐๐	๑๐,๐๐๐	๑๐,๐๐๐	พนักงานจ้าง ร้อยละ ๘๐ มีจิตสำนึกในการปฏิบัติงาน	พนักงาน มีจิตสำนึกในการปฏิบัติงานด้านความรับผิดชอบต่องานที่ตรง ชื่อสัตย์ สุจริตต่องานที่ได้รับมอบหมาย	สำนักปลัดเทศบาล
๙๖	โครงการสำรวจความพึงพอใจของผู้รับบริการของเทศบาล	เพื่อทราบถึงความพึงพอใจของประชาชนในการให้บริการของเทศบาล	สุ่มตัวอย่างจากผู้รับบริการเพื่อให้ทราบถึงความพึงพอใจของประชาชน	๒๐,๐๐๐	๒๐,๐๐๐	๒๐,๐๐๐	๒๐,๐๐๐	๒๐,๐๐๐	สุ่มตัวอย่างจากผู้รับบริการ จำนวน ๑๐๐ คน	เทศบาลมีข้อมูลเพื่อนำมาปรับปรุงคุณภาพการให้บริการ	สำนักปลัดเทศบาล
๙๗	โครงการอบรมและศึกษาดูงานเพื่อพัฒนาศักยภาพผู้บริหาร สมาชิกสภา พนักงาน และลูกจ้างเทศบาล	เพื่อเพิ่มพูนความรู้ทักษะประสบการณ์แก่บุคลากรของเทศบาล	ผู้บริหาร สมาชิกสภา พนักงาน และลูกจ้างเทศบาลทุกคน	๔๐๐,๐๐๐	๔๐๐,๐๐๐	๔๐๐,๐๐๐	๔๐๐,๐๐๐	๔๐๐,๐๐๐	ผู้บริหาร สมาชิกสภา พนักงานและลูกจ้างเทศบาลทุกคนมีความรู้	เพิ่มประสิทธิภาพการบริหารจัดการ	สำนักปลัดเทศบาล

๔.๑ แผนงานบริหารทั่วไป

ที่	โครงการ	วัตถุประสงค์	เป้าหมาย (ผลผลิตของโครงการ)	งบประมาณและที่ผ่านมา					ตัวชี้วัด (KPI)	ผลที่คาดว่าจะได้รับ	หน่วยงานรับผิดชอบหลัก
				๒๕๖๖ (บาท)	๒๕๖๗ (บาท)	๒๕๖๘ (บาท)	๒๕๖๙ (บาท)	๒๕๗๐ (บาท)			
๙๘	โครงการปรับปรุงระบบแผนที่ภาษีและทะเบียนทรัพย์สินเพื่อรองรับ พ.ร.บ. ภาษีที่ดินและสิ่งปลูกสร้าง พ.ศ. ๒๕๖๒	เพื่อพัฒนาระบบการจัดเก็บภาษี	ปรับปรุงระบบแผนที่ภาษีและทะเบียนทรัพย์สินให้เป็นปัจจุบัน และสามารถจัดเก็บภาษีได้เพิ่มมากขึ้น	๒๐๐,๐๐๐	๒๐๐,๐๐๐	๒๐๐,๐๐๐	๒๐๐,๐๐๐	๒๐๐,๐๐๐	มีระบบแผนที่และทะเบียนทรัพย์สินที่ถูกต้อง ครบถ้วน	สามารถจัดเก็บภาษีได้เพิ่มมากขึ้น	กองคลัง
๙๙	โครงการอุดหนุนศูนย์ปฏิบัติการร่วมในการช่วยเหลือประชาชนขององค์กรปกครองส่วนท้องถิ่นระดับอำเภอจตุรัส	เพื่อสนับสนุนศูนย์ปฏิบัติการร่วมในการช่วยเหลือประชาชนขององค์กรปกครองส่วนท้องถิ่นระดับอำเภอจตุรัส	สนับสนุนงบประมาณให้กับศูนย์ปฏิบัติการร่วมในการช่วยเหลือประชาชนขององค์กรปกครองส่วนท้องถิ่นระดับอำเภอจตุรัส	๓๐,๐๐๐	๓๐,๐๐๐	๓๐,๐๐๐	๓๐,๐๐๐	๓๐,๐๐๐	อุดหนุนงบประมาณให้กับ อปท. ที่ดำเนินการจัดซื้อจัดจ้างให้กับทางศูนย์ฯ	ประชาชนสามารถรับรู้ข้อมูลข่าวสาร การซื้อหรือการจ้างของ อปท. ในเขตอำเภอจตุรัส	สำนักปลัดเทศบาล
๑๐๐	โครงการขับเคลื่อนการจัดตั้งอุทยานธรณี (ชัยภูมิ จีโอพาร์ค)	เพื่อเป็นการรณรงค์ และขับเคลื่อนในการจัดตั้งอุทยานธรณี (ชัยภูมิ จีโอพาร์ค) ให้ประชาชน และนักท่องเที่ยวได้รับรู้	ประชาชน และนักท่องเที่ยวได้รับรู้ถึงอุทยานธรณี (ชัยภูมิ จีโอพาร์ค)	๑๐,๐๐๐	๑๐,๐๐๐	๑๐,๐๐๐	๑๐,๐๐๐	๑๐,๐๐๐	ประชาชน นักท่องเที่ยวได้รับรู้ข้อมูลข่าวสาร ร้อยละ ๕๐	ประชาชน และนักท่องเที่ยวได้รับรู้ แหล่งท่องเที่ยว	สำนักปลัดเทศบาล

๔.๒ แผนงานรักษาความสงบภายใน

ที่	โครงการ	วัตถุประสงค์	เป้าหมาย (ผลผลิตของโครงการ)	งบประมาณและที่ผ่านมา					ตัวชี้วัด (KPI)	ผลที่คาดว่าจะได้รับ	หน่วยงานรับผิดชอบหลัก
				๒๕๖๖ (บาท)	๒๕๖๗ (บาท)	๒๕๖๘ (บาท)	๒๕๖๙ (บาท)	๒๕๗๐ (บาท)			
๑๐๑	โครงการจัดตั้งจุดบริการประชาชนร่วมรณรงค์ป้องกันการแพร่ระบาดของโรคและผู้ใช้รถใช้ถนนเกิดความปลอดภัยและลดอุบัติเหตุทางถนนในช่วงเทศกาลปีใหม่และสงกรานต์	เพื่อให้บริการประชาชนในการรณรงค์ป้องกันการแพร่ระบาดของโรคและผู้ใช้รถใช้ถนนเกิดความปลอดภัยและได้รับคำแนะนำจากการเดินทาง	อยู่ให้บริการจุดตรวจบริการประชาชนบริเวณสี่แยกหนองบัวโคกช่วงเทศกาลปีใหม่และสงกรานต์	๓๐๐,๐๐๐	๓๐๐,๐๐๐	๓๐๐,๐๐๐	๓๐๐,๐๐๐	๓๐๐,๐๐๐	ให้บริการประชาชนในการรณรงค์ป้องกันการแพร่ระบาดของโรคและผู้ใช้รถใช้ถนนช่วงเทศกาลปีใหม่และสงกรานต์ ปีละ ๒ ครั้ง	ประชาชนผู้ใช้รถใช้ถนนเกิดความปลอดภัยในชีวิตและทรัพย์สิน	สำนักปลัดเทศบาล
๑๐๒	โครงการฝึกภาคสนามอปพร.	เพื่อฝึกทบทวนและพัฒนาทักษะในการปฏิบัติหน้าที่	ฝึกภาคสนามให้กับอปพร.	๑๐,๐๐๐	๑๐,๐๐๐	๑๐,๐๐๐	๑๐,๐๐๐	๑๐,๐๐๐	ผู้เข้ารับการฝึกอบรมพัฒนาทักษะในการปฏิบัติหน้าที่	อปพร. ปฏิบัติงานได้อย่างรวดเร็วและปลอดภัย	สำนักปลัดเทศบาล
๑๐๓	โครงการระบบบริการการแพทย์ฉุกเฉิน	เพื่อให้ความช่วยเหลือผู้ป่วยบาดเจ็บได้รับการปฐมพยาบาลเบื้องต้นและนำส่งโรงพยาบาล	ให้บริการการแพทย์ฉุกเฉินเบื้องต้น	๘๐,๐๐๐	๘๐,๐๐๐	๘๐,๐๐๐	๘๐,๐๐๐	๘๐,๐๐๐	ให้ความช่วยเหลือผู้ป่วยบาดเจ็บได้รับการปฐมพยาบาลเบื้องต้นและนำส่งโรงพยาบาล	ผู้ป่วยบาดเจ็บได้รับการช่วยเหลือเบื้องต้นอย่างทันท่วงที	สำนักปลัดเทศบาล

๔.๒ แผนงานรักษาความสงบภายใน

ที่	โครงการ	วัตถุประสงค์	เป้าหมาย (ผลผลิตของโครงการ)	งบประมาณและที่ผ่านมา					ตัวชี้วัด (KPI)	ผลที่คาดว่าจะได้รับ	หน่วยงาน รับผิดชอบหลัก
				๒๕๖๖ (บาท)	๒๕๖๗ (บาท)	๒๕๖๘ (บาท)	๒๕๖๙ (บาท)	๒๕๗๐ (บาท)			
๑๐๔	โครงการฝึกซ้อมแผนป้องกันและบรรเทาสาธารณภัย	เพื่อฝึกทบทวนและพัฒนาทักษะในการปฏิบัติหน้าที่	ฝึกซ้อมแผนป้องกันและบรรเทาสาธารณภัย	๕๐,๐๐๐	๕๐,๐๐๐	๕๐,๐๐๐	๕๐,๐๐๐	๕๐,๐๐๐	ผู้เข้ารับการฝึกอบรมได้พัฒนาทักษะในการปฏิบัติหน้าที่	ผู้เข้ารับการฝึกอบรมสามารถปฏิบัติงานได้อย่างรวดเร็วและปลอดภัย	สำนักปลัดเทศบาล
๑๐๕	โครงการเสริมสร้างการรับรู้เยาวชนด้านการป้องกันและบรรเทาสาธารณภัย	เพื่อให้เยาวชนได้รับรู้ด้านการป้องกันและบรรเทาสาธารณภัย	เยาวชนในเขตเทศบาลตำบลหนองบัวโคก	๑๐,๐๐๐	๑๐,๐๐๐	๑๐,๐๐๐	๑๐,๐๐๐	๑๐,๐๐๐	เยาวชนมีความรู้ความเข้าใจด้านการป้องกันและบรรเทาสาธารณภัย ร้อยละ ๘๐	เยาวชนมีความรู้และวิธีการป้องกันและบรรเทาสาธารณภัย สามารถนำไปช่วยเหลือตนเอง และครอบครัวได้เบื้องต้น	สำนักปลัดเทศบาล

๔.๓ แผนงานเคหะและชุมชน

ที่	โครงการ	วัตถุประสงค์	เป้าหมาย (ผลผลิตของโครงการ)	งบประมาณและที่ผ่านมา					ตัวชี้วัด (KPI)	ผลที่คาดว่าจะได้รับ	หน่วยงานรับผิดชอบหลัก
				๒๕๖๖ (บาท)	๒๕๖๗ (บาท)	๒๕๖๘ (บาท)	๒๕๖๙ (บาท)	๒๕๗๐ (บาท)			
๑๐๖	โครงการสำรวจ/รังวัดที่ดิน สาธารณประโยชน์ สำหรับหนังสือสำคัญ สำหรับที่หลวง (น.ส.ล.)	เพื่อดำเนินการสำรวจ/ รังวัดที่ดิน สาธารณประโยชน์สำหรับ หนังสือสำคัญสำหรับที่ หลวง (น.ส.ล.) สามารถ ตอบสนองต่อความ ต้องการและแก้ไขปัญหา ความเดือดร้อนของ ประชาชนได้อย่างมี ประสิทธิภาพ	เทศบาลตำบลหนองบัว โคก ออกสำรวจ/รังวัด ที่สาธารณประโยชน์ ใน พื้นที่ของเทศบาล	๕๐,๐๐๐	๕๐,๐๐๐	๕๐,๐๐๐	๕๐,๐๐๐	๕๐,๐๐๐	มีการ ดำเนินการออก สำรวจ/รังวัด ที่ดิน สาธารณประโยชน์ ร้อยละ ๑๐๐	สามารถแก้ไข ปัญหาการบุกรุกที่ สาธารณประโยชน์ ในพื้นที่ของ เทศบาลตำบล หนองบัวโคก	กองช่าง

๔.๔ แผนงานการศาสนา วัฒนธรรม และนันทนาการ

ที่	โครงการ	วัตถุประสงค์	เป้าหมาย (ผลผลิตของโครงการ)	งบประมาณและที่ผ่านมา					ตัวชี้วัด (KPI)	ผลที่คาดว่าจะได้รับ	หน่วยงานรับผิดชอบหลัก
				๒๕๖๖ (บาท)	๒๕๖๗ (บาท)	๒๕๖๘ (บาท)	๒๕๖๙ (บาท)	๒๕๗๐ (บาท)			
๑๐๗	โครงการงานรัฐพิธีเฉลิมพระเกียรติอันเนื่องมาจากพระราชดำริ	เพื่อสร้างจิตสำนึกและแสดงออกถึงความจงรักภักดีต่อสถาบันฯ	จัดงานรัฐพิธี กิจกรรมเฉลิมพระเกียรติและสนับสนุนโครงการอันเนื่องมาจากพระราชดำริและพระราชพิธีต่างๆ	๑๐๐,๐๐๐	๑๐๐,๐๐๐	๑๐๐,๐๐๐	๑๐๐,๐๐๐	๑๐๐,๐๐๐	คณะผู้บริหาร สมาชิกสภา พนักงานเทศบาลและประชาชนเข้าร่วมกิจกรรมไม่น้อยกว่าร้อยละ ๖๐	ประชาชนเข้าร่วมงานรัฐพิธีต่างๆและได้แสดงออกถึงความจงรักภักดีต่อสถาบันฯ	กองการศึกษา
๑๐๘	โครงการวันปิยมหาราช	เพื่อสร้างจิตสำนึกและแสดงออกถึงความจงรักภักดีต่อสถาบันฯ	ร่วมแสดงออกถึงความจงรักภักดีต่อสถาบันฯกับทางอำเภอ	๒,๐๐๐	๒,๐๐๐	๒,๐๐๐	๒,๐๐๐	๒,๐๐๐	คณะผู้บริหาร สมาชิกสภา พนักงานเทศบาลและประชาชนเข้าร่วมกิจกรรมไม่น้อยกว่าร้อยละ ๖๐	ประชาชนเข้าร่วมงานวันปิยมหาราชและได้แสดงออกถึงความจงรักภักดีต่อสถาบันฯ	กองการศึกษา

๔.๔ แผนงานการศาสนา วัฒนธรรม และนันทนาการ

ที่	โครงการ	วัตถุประสงค์	เป้าหมาย (ผลผลิตของโครงการ)	งบประมาณและที่ผ่านมา					ตัวชี้วัด (KPI)	ผลที่คาดว่าจะได้รับ	หน่วยงานรับผิดชอบหลัก
				๒๕๖๑ (บาท)	๒๕๖๒ (บาท)	๒๕๖๓ (บาท)	๒๕๖๔ (บาท)	๒๕๖๕ (บาท)			
๑๐๙	โครงการวันคล้ายวันพระบรมราชสมภพพระบาทสมเด็จพระปรมินทรมหาภูมิพลอดุลยเดช บรมนาถบพิตร วันพ่อแห่งชาติ และวันชาติ	เพื่อสร้างจิตสำนึกและแสดงออกถึงความจงรักภักดีต่อสถาบันฯ	คณะผู้บริหาร สมาชิกสภา พนักงานเทศบาลและประชาชนได้ร่วมแสดงออกถึงความจงรักภักดีต่อสถาบันฯ	๓๐,๐๐๐	๓๐,๐๐๐	๓๐,๐๐๐	๓๐,๐๐๐	๓๐,๐๐๐	คณะผู้บริหาร สมาชิกสภา พนักงานเทศบาลและประชาชนเข้าร่วมกิจกรรมไม่น้อยกว่าร้อยละ ๖๐	คณะผู้บริหาร สมาชิกสภา พนักงานเทศบาลและประชาชนได้ร่วมแสดงออกถึงความจงรักภักดีต่อสถาบันฯ	กองการศึกษา
๑๑๐	โครงการวันท้องถิ่นไทย	เพื่อเข้าร่วมงานวันท้องถิ่นไทยร่วมกับจังหวัด	คณะผู้บริหาร สมาชิกสภา พนักงานเทศบาลเข้าร่วมงานวันท้องถิ่นไทย	๓,๐๐๐	๓,๐๐๐	๓,๐๐๐	๓,๐๐๐	๓,๐๐๐	คณะผู้บริหาร สมาชิกสภา พนักงานเทศบาลและประชาชนเข้าร่วมกิจกรรมไม่น้อยกว่าร้อยละ ๖๐	คณะผู้บริหาร สมาชิกสภา พนักงานเทศบาลและประชาชนได้ร่วมแสดงออกถึงความจงรักภักดีต่อสถาบันฯ	กองการศึกษา

๔.๔ แผนงานการศาสนา วัฒนธรรม และนันทนาการ

ที่	โครงการ	วัตถุประสงค์	เป้าหมาย (ผลผลิตของโครงการ)	งบประมาณและที่ผ่านมา					ตัวชี้วัด (KPI)	ผลที่คาดว่าจะ จะได้รับ	หน่วยงาน รับผิดชอบ หลัก
				๒๕๖๖ (บาท)	๒๕๖๗ (บาท)	๒๕๖๘ (บาท)	๒๕๖๙ (บาท)	๒๕๗๐ (บาท)			
๑๑๑	โครงการวันเฉลิมพระชนมพรรษา สมเด็จพระนางเจ้าสิริกิติ์ พระบรมราชินีนาถ พระบรมราชชนนีพันปีหลวง	เพื่อสร้างจิตสำนึกและแสดงออกถึงความจงรักภักดีต่อสถาบันฯ	คณะผู้บริหาร สมาชิกสภา พนักงานเทศบาล และประชาชนได้ร่วมแสดงออกถึงความจงรักภักดีต่อสถาบันฯ	๔๐,๐๐๐	๔๐,๐๐๐	๔๐,๐๐๐	๔๐,๐๐๐	๔๐,๐๐๐	คณะผู้บริหาร สมาชิกสภา พนักงานเทศบาลและประชาชนเข้าร่วมกิจกรรมไม่น้อยกว่าร้อยละ ๖๐	คณะผู้บริหาร สมาชิกสภา พนักงานเทศบาลและประชาชนได้ร่วมแสดงออกถึงความจงรักภักดีต่อ	กองการศึกษา
๑๑๒	โครงการวันเฉลิมพระชนมพรรษา พระบาทสมเด็จพระปรเมนทรรามาธิบดีศรีสินทรมหาวชิราลงกรณ พระวชิรเกล้าเจ้าอยู่หัว	เพื่อสร้างจิตสำนึกและแสดงออกถึงความจงรักภักดีต่อสถาบันฯ	คณะผู้บริหาร สมาชิกสภา พนักงานเทศบาล และประชาชนได้ร่วมแสดงออกถึงความจงรักภักดีต่อสถาบันฯ	๘๐,๐๐๐	๘๐,๐๐๐	๘๐,๐๐๐	๘๐,๐๐๐	๘๐,๐๐๐	คณะผู้บริหาร สมาชิกสภา พนักงานเทศบาลและประชาชนเข้าร่วมกิจกรรมไม่น้อยกว่าร้อยละ ๖๐	คณะผู้บริหาร สมาชิกสภา พนักงานเทศบาลและประชาชนได้ร่วมแสดงออกถึงความจงรักภักดีต่อสถาบันฯ	กองการศึกษา



๔.๔ แผนงานการศาสนา วัฒนธรรม และนันทนาการ

ที่	โครงการ	วัตถุประสงค์	เป้าหมาย (ผลผลิตของโครงการ)	งบประมาณและที่ผ่านมา					ตัวชี้วัด (KPI)	ผลที่คาดว่าจะได้รับ	หน่วยงานรับผิดชอบหลัก
				๒๕๖๖ (บาท)	๒๕๖๗ (บาท)	๒๕๖๘ (บาท)	๒๕๖๙ (บาท)	๒๕๗๐ (บาท)			
๑๑๓	โครงการวันคล้ายวัน สวรรคต พระบาทสมเด็จพระ บรมชนกาธิเบศร มหาภูมิพลอดุลยเดช มหาราช บรมนาถ บพิตร	เพื่อสร้างจิตสำนึกและ แสดงออกถึงความ จงรักภักดีต่อสถาบันฯ	คณะผู้บริหาร สมาชิก สภา พนักงานเทศบาล และประชาชนได้ร่วม แสดงออกถึงความ จงรักภักดีต่อสถาบันฯ	๔๐,๐๐๐	๔๐,๐๐๐	๔๐,๐๐๐	๔๐,๐๐๐	๔๐,๐๐๐	คณะผู้บริหาร สมาชิกสภา พนักงาน เทศบาลและ ประชาชนเข้า ร่วมกิจกรรมไม่ น้อยกว่าร้อยละ ๖๐	คณะผู้บริหาร สมาชิกสภา พนักงาน เทศบาลและ ประชาชนได้ ร่วมแสดงออก ถึงความ จงรักภักดีต่อ สถาบันฯ	กอง การศึกษา
๑๑๔	โครงการวันเฉลิมพระ ชนมพรรษา สมเด็จพระ นางเจ้าฯ พระ บรมราชินี	เพื่อเฉลิมพระเกียรติ สมเด็จพระนางเจ้าฯ พระ บรมราชินี	จัดงานหรือร่วมกับ อำเภอและจังหวัด	๕๐,๐๐๐	๕๐,๐๐๐	๕๐,๐๐๐	๕๐,๐๐๐	๕๐,๐๐๐	ประชาชน กลุ่มเป้าหมาย เข้าร่วมกิจกรรม ไม่น้อยกว่าร้อย ละ ๖๐	ประชาชนได้ แสดงออกถึง ความ จงรักภักดีต่อ สถาบันฯ	กอง การศึกษา

๔.๔ แผนงานการศาสนา วัฒนธรรม และนันทนาการ

ที่	โครงการ	วัตถุประสงค์	เป้าหมาย (ผลผลิตของโครงการ)	งบประมาณและที่ผ่านมา					ตัวชี้วัด (KPI)	ผลที่คาดว่าจะได้รับ	หน่วยงานรับผิดชอบหลัก
				๒๕๖๖ (บาท)	๒๕๖๗ (บาท)	๒๕๖๘ (บาท)	๒๕๖๙ (บาท)	๒๕๗๐ (บาท)			
๑๑๕	โครงการวันเทศบาล	เพื่อให้ทุกฝ่ายตระหนักและร่วมกันพัฒนาเพื่อส่วนรวม	ทำบุญตักบาตรและพัฒนาทำความสะอาดพื้นที่ในเขตเทศบาล	๒๐,๐๐๐	๒๐,๐๐๐	๒๐,๐๐๐	๒๐,๐๐๐	๒๐,๐๐๐	ประชาชนเข้าร่วมกิจกรรมไม่น้อยกว่าร้อยละ ๖๐	ทุกภาคส่วนให้ความร่วมมือในการพัฒนา	กองการศึกษา

๔.๕ แผนงานสร้างความเข้มแข็งของชุมชน

ที่	โครงการ	วัตถุประสงค์	เป้าหมาย (ผลผลิตของโครงการ)	งบประมาณและที่ผ่านมา					ตัวชี้วัด (KPI)	ผลที่คาดว่าจะได้รับ	หน่วยงานรับผิดชอบหลัก
				๒๕๖๖ (บาท)	๒๕๖๗ (บาท)	๒๕๖๘ (บาท)	๒๕๖๙ (บาท)	๒๕๗๐ (บาท)			
๑๑๖	โครงการส่งเสริมและพัฒนาประชาธิปไตย	เพื่อส่งเสริมและให้ความรู้ความเข้าใจ ในสิทธิหน้าที่และหลักการปกครองระบอบประชาธิปไตย อันมีพระมหากษัตริย์เป็นประมุข ประชาชนเทิดทูนสถาบัน สร้างความเข้มแข็งในระบอบประชาธิปไตยให้กับชุมชน	ผู้นำชุมชนและองค์กรต่างๆ เข้าร่วมโครงการ	๒๐,๐๐๐	๒๐,๐๐๐	๒๐,๐๐๐	๒๐,๐๐๐	๒๐,๐๐๐	ผู้นำชุมชนและองค์กรต่างๆ เข้าร่วมประชุม ร้อยละ ๘๐ มีความรู้ความเข้าใจในโครงการ	ผู้เข้าร่วมประชุมได้รับรู้และเข้าใจในสิทธิหน้าที่และหลักการปกครองระบอบประชาธิปไตย อันมีพระมหากษัตริย์เป็นประมุข	สำนักปลัดเทศบาล

๔.๖ แผนงานงบกลาง

ที่	โครงการ	วัตถุประสงค์	เป้าหมาย (ผลผลิตของโครงการ)	งบประมาณและที่ผ่านมา					ตัวชี้วัด (KPI)	ผลที่คาดว่าจะได้รับ	หน่วยงาน รับผิดชอบหลัก
				๒๕๖๖ (บาท)	๒๕๖๗ (บาท)	๒๕๖๘ (บาท)	๒๕๖๙ (บาท)	๒๕๗๐ (บาท)			
๑๑๗	โครงการจัดการจราจร	เพื่อจัดระเบียบการจราจรให้เป็นระเบียบเรียบร้อยในชุมชน ประชาชนมีการสัญจรไป-มาปลอดภัย	จัดระเบียบการจราจรในพื้นที่เทศบาลตำบลหนองบัวโคก หมู่ที่ ๑ และหมู่ที่ ๙	๓๐,๐๐๐	๓๐,๐๐๐	๓๐,๐๐๐	๓๐,๐๐๐	๓๐,๐๐๐	ชุมชนหมู่ ๑ และหมู่ ๙ มีการจราจรเป็นระเบียบเรียบร้อย	การสัญจรไป-มา มีความเป็นระเบียบเรียบร้อย สามารถลดอุบัติเหตุบนท้องถนนได้	สำนักปลัดเทศบาล
รวม	๑๑๗ โครงการ			๑๓,๖๕๓,๘๐๐	๑๙,๖๖๘,๖๐๐	๑๒,๘๐๔,๘๐๐	๑๑,๓๐๔,๘๐๐	๑๗,๐๑๔,๕๐๐	-	-	-

แบบ ผ. ๐๓

บัญชีครุภัณฑ์

แผนพัฒนาท้องถิ่น (พ.ศ.๒๕๖๖-๒๕๗๐)

**บัญชีครุภัณฑ์**  
**แผนพัฒนาท้องถิ่น (พ.ศ.๒๕๖๖-๒๕๗๐)**

**เทศบาลตำบลหนองบัวโคก**

ที่	แผนงาน	หมวด	ประเภท	เป้าหมาย (ผลผลิตของครุภัณฑ์)	งบประมาณและที่ผ่านมา					หน่วยงาน รับผิดชอบ หลัก
					๒๕๖๖ (บาท)	๒๕๖๗ (บาท)	๒๕๖๘ (บาท)	๒๕๖๙ (บาท)	๒๕๗๐ (บาท)	
๑	บริหารงาน ทั่วไป	ครุภัณฑ์	ครุภัณฑ์ คอมพิวเตอร์ หรือ อิเล็กทรอนิกส์	เครื่องคอมพิวเตอร์ สำหรับงานประมวลผล แบบที่ ๑ * (จอแสดงภาพขนาดไม่น้อยกว่า ๑๙ นิ้ว) ราคา ๒๒,๐๐๐ บาท คุณลักษณะพื้นฐาน - มีหน่วยประมวลผลกลาง (CPU) ไม่น้อยกว่า ๖ แกนหลัก (๖ core) โดยมีความเร็วสัญญาณนาฬิกาพื้นฐานไม่น้อยกว่า ๓.๐ GHz และมีเทคโนโลยีเพิ่มสัญญาณนาฬิกาได้ในกรณีที่ต้องใช้ ความสามารถในการประมวลผลสูง จำนวน ๑ หน่วย - หน่วยประมวลผลกลาง (CPU) มีหน่วยความจำแบบ Cache Memory รวมในระดับ (Level) เดียวกันขนาดไม่น้อยกว่า ๙ MB - มีหน่วยประมวลผลเพื่อแสดงภาพ โดยมีคุณลักษณะอย่างใด อย่างหนึ่ง หรือดีกว่า ดังนี้ ๑) เป็นแผงวงจรเพื่อแสดงภาพ แยกจากแผงวงจรหลักที่มีหน่วยความจำ ขนาดไม่น้อยกว่า ๒ GB หรือ ๒) มีหน่วยประมวลผลเพื่อแสดงภาพติดตั้งอยู่ภายในหน่วย ประมวลผลกลาง แบบ Graphics Processing Unit ที่ สามารถใช้หน่วยความจำหลักในการแสดงภาพขนาดไม่น้อย กว่า ๒ GB หรือ	๒๒,๐๐๐	-	-	-	-	สำนัก ปลัดเทศบาล

ที่	แผนงาน	หมวด	ประเภท	เป้าหมาย (ผลผลิตของครุภัณฑ์)	งบประมาณและที่ผ่านมา					หน่วยงาน รับผิดชอบ หลัก
					๒๕๖๖ (บาท)	๒๕๖๗ (บาท)	๒๕๖๘ (บาท)	๒๕๖๙ (บาท)	๒๕๗๐ (บาท)	
	บริหารงาน ทั่วไป (ต่อ)	ครุภัณฑ์	ครุภัณฑ์ คอมพิวเตอร์ หรือ อิเล็กทรอนิกส์	<p>๓) มีหน่วยประมวลผลเพื่อแสดงภาพที่มีความสามารถในการใช้หน่วยความจำหลักในการแสดงภาพขนาดไม่น้อยกว่า ๒ GB มีหน่วยความจำหลัก (RAM) ชนิด DDR๔ หรือดีกว่า มีขนาดไม่น้อยกว่า ๔ GB</p> <p>- มีหน่วยจัดเก็บข้อมูล ชนิด SATA หรือ ดิกว่า ขนาดความจุไม่น้อยกว่า ๑ TB หรือชนิด Solid State Drive ขนาดความจุไม่น้อยกว่า ๒๕๐ GB จำนวน ๑ หน่วย</p> <p>- มี DVD-RW หรือดีกว่า จำนวน ๑ หน่วย</p> <p>- มีช่องเชื่อมต่อระบบเครือข่าย (Network Interface) แบบ ๑๐/๑๐๐/๑๐๐๐ Base-T หรือดีกว่า จำนวนไม่น้อยกว่า ๑ ช่อง</p> <p>- มีช่องเชื่อมต่อ (Interface) แบบ USB ๒.๐ หรือดีกว่า ไม่น้อยกว่า ๓ ช่อง</p> <p>- มีแป้นพิมพ์และเมาส์</p> <p>- มีจอแสดงภาพขนาดไม่น้อยกว่า ๑๙ นิ้ว จำนวน ๑ หน่วย (ตามเกณฑ์ราคากลางและคุณลักษณะพื้นฐานการจัดหาอุปกรณ์และระบบคอมพิวเตอร์ ฉบับเดือน พฤษภาคม ๒๕๖๓ ข้อ ๗ )</p>						

## ส่วนที่ ๔ การติดตามและประเมินผล

\*\*\*\*\*

### ประโยชน์ของการติดตามและประเมินผล

- ทำให้ภารกิจต่างๆ ของบุคลากรในเทศบาลตำบลหนองบัวโคก แต่ละคน แต่ละส่วน/กอง มีความสอดคล้องกัน ประสานการทำงานให้เป็นองคร่วมของหน่วยงาน
- สามารถทำให้เป้าหมายขององค์กรปกครองส่วนท้องถิ่นเกิดความสำเร็จตามเป้าหมายหลัก มีความสอดคล้องและเกิดประสิทธิภาพและประสิทธิผล
- ทำให้วิธีการปฏิบัติดำเนินการไปแนวทางเดียวกัน
- ช่วยให้การใช้ทรัพยากรต่างๆ เกิดความประหยัด คุ่มค่าไม่เสียประโยชน์
- สามารถรักษาคุณภาพของงานหรือภารกิจให้เป็นไปและตรงตามวัตถุประสงค์ของโครงการ กิจกรรม งานต่างๆ ประชาชนพึงพอใจเมื่อได้รับการบริการ
- สามารถกำหนดมาตรการต่างๆ สำหรับการปรับปรุงแก้ไขและป้องกันความผิดพลาดที่จะเกิดขึ้นได้

### คณะกรรมการติดตามและประเมินผลแผนพัฒนาท้องถิ่น

ผู้บริหารท้องถิ่นแต่งตั้งคณะกรรมการติดตามและประเมินผลแผนพัฒนาท้องถิ่น ประกอบด้วย

๑.สมาชิกสภาท้องถิ่นที่สภาท้องถิ่นคัดเลือก	จำนวน ๓ คน
๒.ผู้แทนประชาคมท้องถิ่นที่ประชาคมท้องถิ่นคัดเลือก	จำนวน ๒ คน
๓.ผู้แทนหน่วยงานที่เกี่ยวข้องที่ผู้บริหารท้องถิ่นคัดเลือก	จำนวน ๒ คน
๔.หัวหน้าส่วนการบริหารที่คัดเลือกกันเอง	จำนวน ๒ คน
๕.ผู้ทรงคุณวุฒิที่ผู้บริหารท้องถิ่นคัดเลือก	จำนวน ๒ คน

ให้คณะกรรมการเลือกกรรมการหนึ่งคนทำหน้าที่ประธานคณะกรรมการ และกรรมการอีกหนึ่งคนทำหน้าที่เลขานุการของคณะกรรมการ และมีวาระอยู่ในตำแหน่งคราวละสี่ปี และอาจได้รับการคัดเลือกอีกก็ได้

อำนาจหน้าที่คณะกรรมการติดตาม...

### อำนาจหน้าที่คณะกรรมการติดตามและประเมินผลแผนพัฒนาท้องถิ่น

- กำหนดแนวทาง วิธีการในการติดตามและประเมินผลแผนพัฒนา
- ดำเนินการติดตามและประเมินผลแผนพัฒนา
- รายงานผลและเสนอความเห็นซึ่งได้จากการติดตามและประเมินผลแผนพัฒนาต่อผู้บริหารท้องถิ่น เพื่อให้ผู้บริหารท้องถิ่นเสนอต่อสภาท้องถิ่น คณะกรรมการพัฒนาท้องถิ่น และประกาศผลการติดตามและประเมินผลแผนพัฒนาให้ประชาชนในท้องถิ่นทราบโดยทั่วกันภายในสิบห้าวันนับแต่วันที่ประกาศใช้และปิดประกาศโดยเปิดเผยไม่น้อยกว่าสามสิบวัน
- แต่งตั้งคณะอนุกรรมการหรือคณะทำงานเพื่อช่วยปฏิบัติงานตามที่เห็นสมควร

### ขั้นตอนการติดตามและประเมินผลแผนพัฒนาท้องถิ่นของคณะกรรมการติดตามและประเมินผลแผนพัฒนาท้องถิ่น

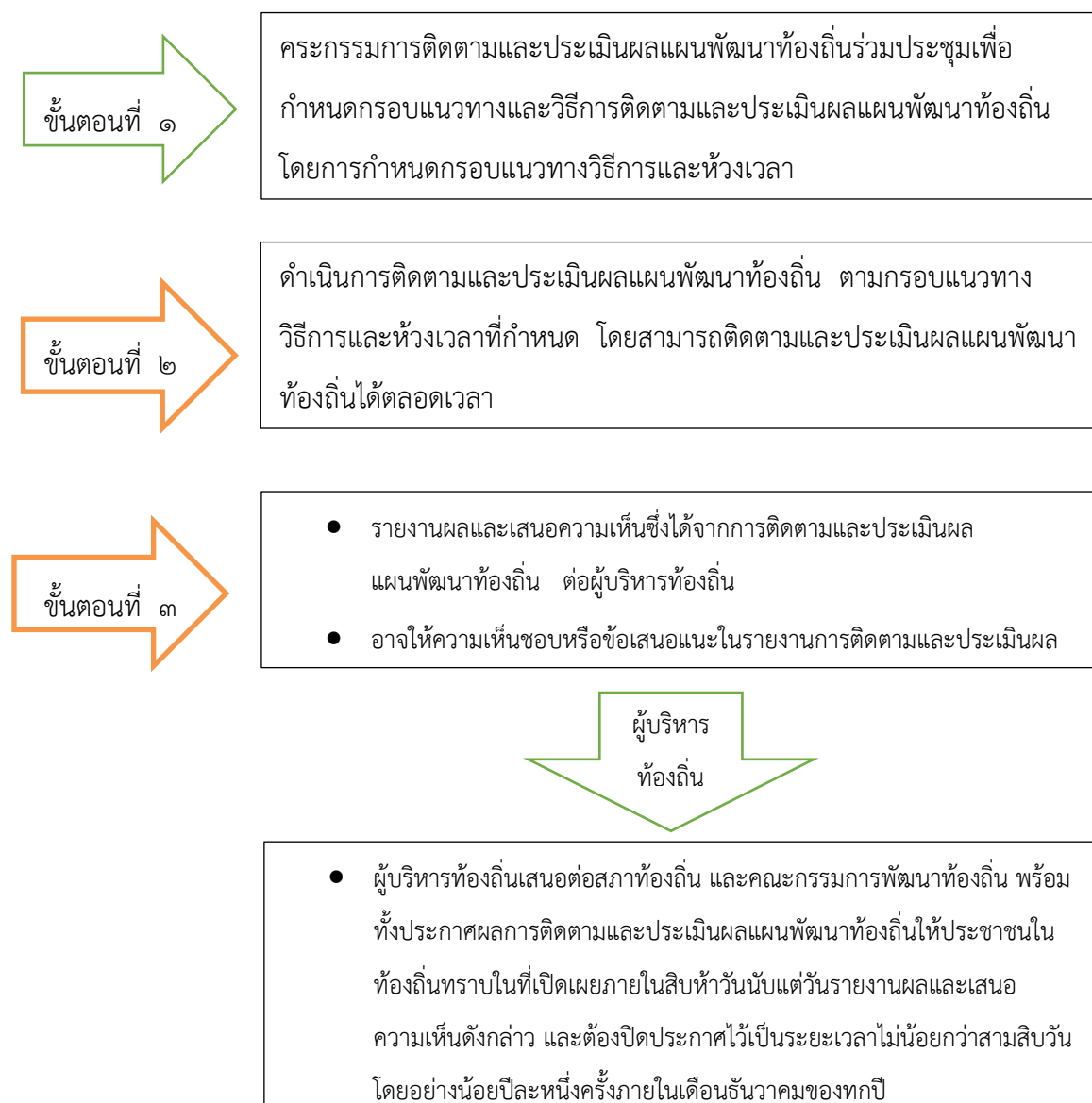



#### ๔.๑ การติดตามและประเมินผลยุทธศาสตร์

แนวทางการพิจารณาการติดตามและประเมินผลแผนพัฒนาท้องถิ่นตามระเบียบกระทรวงมหาดไทยว่าด้วย การจัดทำแผนพัฒนาขององค์กรปกครองส่วนท้องถิ่น พ.ศ.๒๕๔๘ แก้ไขเพิ่มเติม (ฉบับที่ ๓) พ.ศ.๒๕๖๑ เป็นแบบที่กำหนดให้คณะกรรมการติดตามและประเมินผลแผนพัฒนาท้องถิ่น ดำเนินการให้คะแนนตามเกณฑ์ที่กำหนดไว้ ซึ่งเป็นส่วนหนึ่งของการติดตามและประเมินผลแผนพัฒนา โดยดำเนินการให้แล้วเสร็จภายในหกสิบวัน นับแต่วันที่ประกาศใช้งบประมาณรายจ่าย มีรายละเอียด ดังนี้

๑. แนวทางการพิจารณาการติดตามและประเมินผลยุทธศาสตร์เพื่อความสอดคล้องแผนพัฒนาท้องถิ่น ประกอบด้วย

๑.๑ ข้อมูลสภาพทั่วไปและข้อมูลพื้นฐานขององค์กรปกครองส่วนท้องถิ่น ๒๐ คะแนน

๑.๒ การวิเคราะห์สถานการณ์และศักยภาพ ๒๐ คะแนน

๑.๓ ยุทธศาสตร์ ๖๐ คะแนน ประกอบด้วย

(๑) ยุทธศาสตร์ขององค์กรปกครองส่วนท้องถิ่น ๑๐ คะแนน

(๒) ยุทธศาสตร์ขององค์กรปกครองส่วนท้องถิ่นในเขตจังหวัด ๑๐ คะแนน

(๓) ยุทธศาสตร์จังหวัด ๑๐ คะแนน

(๔) วิสัยทัศน์ ๕ คะแนน

(๕) กลยุทธ์ ๕ คะแนน

(๖) เป้าประสงค์ของแต่ละประเด็นกลยุทธ์ ๕ คะแนน

(๗) จุดยืนทางยุทธศาสตร์ ๕ คะแนน

(๘) แผนงาน ๕ คะแนน

(๙) ความเชื่อมโยงของยุทธศาสตร์ในภาพรวม ๕ คะแนน

คะแนนรวม ๑๐๐ คะแนน เกณฑ์ที่ควรได้เพื่อให้เกิดความสอดคล้องและขับเคลื่อนการพัฒนาท้องถิ่นขององค์กรปกครองส่วนท้องถิ่น ไม่ควรน้อยกว่าร้อยละ ๘๐ (๘๐ คะแนน)

## ๔.๒ การติดตามและประเมินผลโครงการ

๒. แนวทางการพิจารณาการติดตามและประเมินผลโครงการเพื่อความสอดคล้องแผนพัฒนา  
ท้องถิ่น ประกอบด้วย

- ๒.๑ การสรุปสถานการณ์การพัฒนา ๑๐ คะแนน
- ๒.๒ การประเมินผลการพัฒนาแผนพัฒนาท้องถิ่นไปปฏิบัติในเชิงปริมาณ ๑๐ คะแนน
- ๒.๓ การประเมินผลการพัฒนาแผนพัฒนาท้องถิ่นไปปฏิบัติในเชิงคุณภาพ ๑๐ คะแนน
- ๒.๔ ยุทธศาสตร์และแผนงาน ๑๐ คะแนน
- ๒.๕ โครงการพัฒนา ๖๐ คะแนน ประกอบด้วย

- (๑) ความชัดเจนของชื่อโครงการ ๕ คะแนน
- (๒) กำหนดวัตถุประสงค์สอดคล้องกับโครงการ ๕ คะแนน
- (๓) เป้าหมาย (ผลผลิตของโครงการ) มีความชัดเจนนำไปสู่การตั้งงบประมาณได้

ถูกต้อง ๕ คะแนน

- (๔) โครงการมีความสอดคล้องกับแผนยุทธศาสตร์ชาติ ๒๐ ปี ๕ คะแนน
- (๕) เป้าหมาย (ผลผลิตของโครงการ) มีความสอดคล้องกับแผนพัฒนาเศรษฐกิจและ

สังคมแห่งชาติ ฉบับที่ ๑๒ ๕ คะแนน

- (๖) โครงการมีความสอดคล้องกับ Thailand ๔.๐ ๕ คะแนน
- (๗) โครงการสอดคล้องกับยุทธศาสตร์จังหวัด ๕ คะแนน
- (๘) โครงการแก้ไขปัญหาความยากจนหรือการเสริมสร้างให้ประเทศชาติมั่นคง มั่ง

คั่ง ยั่งยืน ภายใต้หลักประชารัฐ ๕ คะแนน

- (๙) งบประมาณ มีความสอดคล้องกับเป้าหมาย (ผลผลิตของโครงการ) ๕ คะแนน
- (๑๐) มีการประมาณการราคาถูกต้องตามหลักวิธีการงบประมาณ ๕ คะแนน
- (๑๑) มีการกำหนดตัวชี้วัด (KPI) และสอดคล้องกับวัตถุประสงค์และผลที่คาดว่าจะ

ได้รับ ๕ คะแนน

- (๑๒) ผลที่คาดว่าจะได้รับ สอดคล้องกับวัตถุประสงค์ ๕ คะแนน

คะแนนรวม ๑๐๐ คะแนน เกณฑ์ที่ควรได้เพื่อให้เกิดความสอดคล้องและขับเคลื่อน  
การพัฒนาท้องถิ่นขององค์กรปกครองส่วนท้องถิ่น ไม่ควรน้อยกว่าร้อยละ ๘๐ (๘๐ คะแนน)

## ๓. แนวทางการพิจารณาการติดตาม...

๓. แนวทางการพิจารณาการติดตามและประเมินผลยุทธศาสตร์เพื่อความสอดคล้องแผนพัฒนา  
ท้องถิ่นขององค์กรปกครองส่วนท้องถิ่น

ประเด็นการพิจารณา	คะแนน
๑. ข้อมูลสภาพทั่วไปและข้อมูลพื้นฐานขององค์กรปกครองส่วนท้องถิ่น	๒๐
๒. การวิเคราะห์สถานการณ์และศักยภาพ	๒๐
๓. ยุทธศาสตร์ ประกอบด้วย	๖๐
๓.๑ ยุทธศาสตร์ขององค์กรปกครองส่วนท้องถิ่น	(๑๐)
๓.๒ ยุทธศาสตร์ขององค์กรปกครองส่วนท้องถิ่นในเขตจังหวัด	(๑๐)
๓.๓ ยุทธศาสตร์จังหวัด	(๑๐)
๓.๔ วิสัยทัศน์	(๕)
๓.๕ กลยุทธ์	(๕)
๓.๖ เป้าประสงค์ของแต่ละประเด็นกลยุทธ์	(๕)
๓.๗ จุดยืนทางยุทธศาสตร์	(๕)
๓.๘ แผนงาน	(๕)
๓.๙ ความเชื่อมโยงของยุทธศาสตร์ในภาพรวม	(๕)
<b>รวมคะแนน ๑๐๐</b>	<b>๑๐๐</b>

๔. แนวทางเบื้องต้นในการให้คะแนนแนวทางการพิจารณาการติดตามและประเมินผลยุทธศาสตร์ เพื่อความสอดคล้อง แผนพัฒนาท้องถิ่นขององค์กรปกครองส่วนท้องถิ่น

ประเด็นการพิจารณา	รายละเอียดหลักเกณฑ์	คะแนนเต็ม	คะแนนที่ได้
๑. ข้อมูลสภาพทั่วไป และ ข้อมูลพื้นฐานของ องค์กร ปกครองส่วนท้องถิ่น	ควรประกอบด้วยข้อมูลดังนี้ (๑) ข้อมูลเกี่ยวกับด้านกายภาพ เช่น ที่ตั้งของหมู่บ้าน/ชุมชน/ตำบล ลักษณะภูมิประเทศ ลักษณะภูมิอากาศ ลักษณะของดิน ลักษณะของแหล่งน้ำ ลักษณะของไม้/ป่า ไม้ ฯลฯ ด้านการเมือง/การปกครอง เช่น เขตการปกครอง การเลือกตั้ง ฯลฯ	๒๐ (๓)	
	(๒) ข้อมูลเกี่ยวกับด้านการเมือง/การปกครอง เช่น เขต การปกครองการเลือกตั้ง ฯลฯ ประชากร เช่น ข้อมูล เกี่ยวกับจำนวนประชากร และช่วงอายุและจำนวน ประชากร ฯลฯ	(๒)	
	(๓) ข้อมูลเกี่ยวกับสภาพทางสังคม เช่น การศึกษา สาธารณสุขอาชญากรรม ยาเสพติด การสังคมสงเคราะห์ ฯลฯ	(๒)	
	(๔) ข้อมูลเกี่ยวกับระบบบริการพื้นฐาน เช่น การคมนาคมขนส่ง การไฟฟ้า การประปา โทรศัพท์ ฯลฯ	(๒)	
	(๕) ข้อมูลเกี่ยวกับระบบเศรษฐกิจ เช่น การเกษตร การประมง การปศุสัตว์ การบริการ การท่องเที่ยว อุตสาหกรรม การพาณิชย์/กลุ่มอาชีพแรงงาน ฯลฯ	(๒)	
	(๖) ข้อมูลเกี่ยวกับศาสนา ประเพณี วัฒนธรรม เช่น การนับถือศาสนาประเพณีและงานประจำปี ภูมิปัญญาท้องถิ่น ภาษาถิ่น สินค้าพื้นเมืองและของที่ระลึก ฯลฯ และอื่นๆ	(๒)	
	(๗) ข้อมูลเกี่ยวกับทรัพยากรธรรมชาติ เช่น น้ำ ป่าไม้ ภูเขา คุณภาพของทรัพยากรธรรมชาติ ฯลฯ	(๒)	
	(๘) การสำรวจและจัดเก็บข้อมูลเพื่อการจัดทำแผนพัฒนาท้องถิ่นหรือการใช้ข้อมูล จปฐ.	(๒)	
	(๙) การประชุมประชาคมท้องถิ่น รูปแบบ วิธีการ และการดำเนินการประชุมประชาคมท้องถิ่น โดยใช้ กระบวนการร่วมคิด ร่วมทำ ร่วมตัดสินใจ ร่วมตรวจสอบ ร่วมรับประโยชน์ ร่วมแก้ปัญหา ปรัชญาหรือแลกเปลี่ยนเรียนรู้ เพื่อแก้ปัญหาสำหรับการพัฒนาท้องถิ่นตามอำนาจหน้าที่ขององค์กรปกครองส่วนท้องถิ่น	(๓)	

ประเด็นการพิจารณา	รายละเอียดหลักเกณฑ์	คะแนนเต็ม	คะแนนที่ได้
๒ . การวิเคราะห์ สภาพการณ์และศักยภาพ	<p>ควรประกอบด้วยข้อมูลดังนี้</p> <p>(๑) การวิเคราะห์ที่ครอบคลุมความเชื่อมโยง ความสอดคล้องยุทธศาสตร์จังหวัด ยุทธศาสตร์การพัฒนาขององค์กรปกครองส่วนท้องถิ่นในเขตจังหวัด ยุทธศาสตร์ขององค์กรปกครองส่วนท้องถิ่น นโยบายของผู้บริหารท้องถิ่น รวมถึงความเชื่อมโยงแผนยุทธศาสตร์ชาติ ๒๐ ปี แผนพัฒนาเศรษฐกิจและสังคมแห่งชาติ และ Thailand ๔.๐</p>	๒๐ (๕)	
	<p>(๒) การวิเคราะห์การใช้ผังเมืองรวมหรือผังเมืองเฉพาะ และการบังคับใช้ผลของการบังคับใช้ สภาพการณ์ที่เกิดขึ้นต่อการพัฒนาท้องถิ่น</p>	(๓)	
	<p>(๓) การวิเคราะห์ทางสังคม เช่น ด้านแรงงาน การศึกษา สาธารณสุขความยากจน อาชญากรรม ปัญหายาเสพติด เทคโนโลยี จารีตประเพณี วัฒนธรรม ภูมิปัญญาท้องถิ่น เป็นต้น</p>	(๓)	
	<p>(๔) การวิเคราะห์ทางเศรษฐกิจ ข้อมูลด้านรายได้ครัวเรือน การส่งเสริมอาชีพ กลุ่มอาชีพ กลุ่มทางสังคม การพัฒนาอาชีพและกลุ่มต่างๆ สภาพทางเศรษฐกิจและความเป็นอยู่ทั่วไป เป็นต้น</p>	(๓)	
	<p>(๕) การวิเคราะห์สิ่งแวดล้อม พื้นที่สีเขียว ธรรมชาติต่างๆ ทางภูมิศาสตร์ กระบวนการหรือสิ่งที่เกิดขึ้น การประดิษฐ์ที่มีผลต่อสิ่งแวดล้อมและการพัฒนา</p>	(๓)	
	<p>(๖) ผลการวิเคราะห์ศักยภาพเพื่อประเมินสถานภาพการพัฒนาในปัจจุบันและโอกาสการพัฒนาในอนาคตของท้องถิ่น ด้วยเทคนิค SWOT Analysis ที่อาจส่งผลกระทบต่อการทำงานได้แก่ S-Strength (จุดแข็ง) (Weakness (จุดอ่อน) O-Opportunity (โอกาส) และ T-Threat (อุปสรรค)</p>	(๓)	

ประเด็นการพิจารณา	รายละเอียดหลักเกณฑ์	คะแนนเต็ม	คะแนนที่ได้
<p>๓. ยุทธศาสตร์</p> <p>๓.๑ ยุทธศาสตร์ขององค์กรปกครองส่วนท้องถิ่น</p>	<p>ควรประกอบด้วยข้อมูลดังนี้</p> <p>สอดคล้องกับสภาพสังคม เศรษฐกิจ สิ่งแวดล้อมของท้องถิ่น ประเด็นปัญหาการพัฒนาและแนวทางการพัฒนาที่สอดคล้องกับยุทธศาสตร์ขององค์กรปกครอง ส่วนท้องถิ่นและเชื่อมโยงหลักประชารัฐ แผนยุทธศาสตร์ชาติ ๒๐ ปี แผนพัฒนาเศรษฐกิจและสังคมแห่งชาติและ Thailand ๔.๐</p>	<p>๖๐</p> <p>(๑๐)</p>	
<p>๓.๒ ยุทธศาสตร์ขององค์กรปกครองส่วนท้องถิ่นในเขตจังหวัด</p>	<p>สอดคล้องและเชื่อมโยงกับสภาพสังคม เศรษฐกิจ สิ่งแวดล้อมของท้องถิ่น และยุทธศาสตร์จังหวัด และเชื่อมโยงหลักประชารัฐแผนยุทธศาสตร์ชาติ ๒๐ ปี แผนพัฒนาเศรษฐกิจและสังคมแห่งชาติและ Thailand ๔.๐</p>	<p>(๑๐)</p>	
<p>๓.๓ ยุทธศาสตร์จังหวัด</p>	<p>สอดคล้องกับยุทธศาสตร์พัฒนากลุ่มจังหวัด ยุทธศาสตร์พัฒนาภาค แผนพัฒนาเศรษฐกิจและสังคมแห่งชาติ แผนการบริหารราชการแผ่นดิน นโยบาย/ยุทธศาสตร์ คสช. และนโยบายรัฐบาลหลักประชารัฐ แผนยุทธศาสตร์ชาติ ๒๐ ปี และ Thailand ๔.๐</p>	<p>(๑๐)</p>	
<p>๓.๔ วิสัยทัศน์</p>	<p>วิสัยทัศน์ ซึ่งมีลักษณะแสดงสถานภาพที่องค์กรปกครองส่วนท้องถิ่นต้องการจะเป็นหรือบรรลุถึงอนาคตอย่างชัดเจน สอดคล้องกับโอกาสและศักยภาพที่เป็นลักษณะเฉพาะขององค์กรปกครองส่วนท้องถิ่น และสัมพันธ์กับโครงการพัฒนาท้องถิ่น</p>	<p>(๕)</p>	
<p>๓.๕ กลยุทธ์</p>	<p>แสดงให้เห็นช่องทาง วิธีการ ภารกิจหรือสิ่งที่ต้องทำตามอำนาจหน้าที่ขององค์กรปกครองส่วนท้องถิ่นที่จะนำไปสู่การบรรลุวิสัยทัศน์ หรือแสดงให้เห็นถึงความชัดเจนในสิ่งที่จะดำเนินการให้บรรลุวิสัยทัศน์นั้น</p>	<p>(๕)</p>	
<p>๓.๖ เป้าประสงค์ของแต่ละประเด็นกลยุทธ์</p>	<p>เป้าประสงค์ของแต่ละประเด็นกลยุทธ์มีความสอดคล้องและสนับสนุนต่อกกลยุทธ์ที่จะเกิดขึ้น มุ่งหมายสิ่งหนึ่งสิ่งใดที่ชัดเจน</p>	<p>(๕)</p>	
<p>๓.๗ จุดยืนทางยุทธศาสตร์ (Positioning)</p>	<p>ความมุ่งมั่นอันแน่วแน่ในการวางแผนพัฒนาท้องถิ่น เพื่อให้บรรลุวิสัยทัศน์ขององค์กรปกครองส่วนท้องถิ่น ซึ่งเกิดจากศักยภาพของพื้นที่จริง ที่จะนำไปสู่ผลสำเร็จทางยุทธศาสตร์</p>	<p>(๕)</p>	

ประเด็นการพิจารณา	รายละเอียดหลักเกณฑ์	คะแนนเต็ม	คะแนนที่ได้
๓.๘ แผนงาน	แผนงานหรือจุดมุ่งหมายเพื่อการพัฒนาในอนาคต กำหนดจุดมุ่งหมายในเรื่องใดเรื่องหนึ่งหรือแผนงานที่เกิดจากเป้าประสงค์ ตัวชี้วัดค่าเป้าหมาย กลยุทธ์ จุดยืนทางยุทธศาสตร์และยุทธศาสตร์ขององค์กรปกครองส่วนท้องถิ่นที่มีความชัดเจน นำไปสู่การจัดทำโครงการพัฒนาท้องถิ่นในแผนพัฒนาท้องถิ่น โดยระบุแผนงานและความเชื่อมโยงดังกล่าว	(๕)	
๓.๙ ความเชื่อมโยงของยุทธศาสตร์ในภาพรวม	ความเชื่อมโยงองค์รวมที่นำไปสู่การพัฒนาท้องถิ่นที่เกิดผลผลิต /โครงการจากแผนยุทธศาสตร์ชาติ ๒๐ ปี แผนพัฒนาเศรษฐกิจและสังคมแห่งชาติ ฉบับที่ ๑๓ Thailand ๔.๐ แผนพัฒนาภาค/แผนพัฒนากลุ่มจังหวัด/แผนพัฒนาจังหวัด ยุทธศาสตร์การพัฒนาขององค์กรปกครองส่วนท้องถิ่นในเขตจังหวัดและยุทธศาสตร์ขององค์กรปกครองส่วนท้องถิ่น	(๕)	
<b>รวมคะแนน</b>		<b>๑๐๐</b>	

**๑. แนวทางการพิจารณาการติดตามและประเมินผลโครงการเพื่อความสอดคล้องแผนพัฒนาท้องถิ่นขององค์กรปกครองส่วนท้องถิ่น**

ประเด็นการพิจารณา	คะแนน
๑. การสรุปสถานการณ์การพัฒนา	๑๐
๒. การประเมินผลการนำแผนพัฒนาท้องถิ่นไปปฏิบัติในเชิงปริมาณ	๑๐
๓. การประเมินผลการนำแผนพัฒนาท้องถิ่นไปปฏิบัติในเชิงคุณภาพ	๑๐
๔. แผนงานและยุทธศาสตร์การพัฒนา	๑๐
๕. โครงการพัฒนา ประกอบด้วย	๖๐
๕.๑ ความชัดเจนของชื่อโครงการ	(๕)
๕.๒ กำหนดวัตถุประสงค์สอดคล้องกับโครงการ	(๕)
๕.๓ เป้าหมาย (ผลผลิตของโครงการ) มีความชัดเจนนำไปสู่การตั้งงบประมาณได้ถูกต้อง	(๕)
๕.๔ โครงการมีความสอดคล้องกับแผนยุทธศาสตร์ชาติ ๒๐ ปี	(๕)
๕.๕ เป้าหมาย (ผลผลิตของโครงการ) มีความสอดคล้องกับแผนพัฒนาเศรษฐกิจและสังคมแห่งชาติ	(๕)
๕.๖ โครงการมีความสอดคล้องกับ Thailand ๔.๐	(๕)
๕.๗ โครงการสอดคล้องกับยุทธศาสตร์จังหวัด	(๕)
๕.๘ โครงการแก้ไขปัญหาความยากจนหรือการเสริมสร้างให้ประเทศชาติมั่นคง มั่งคั่ง ยั่งยืน ภายใต้อำนาจรัฐ	(๕)
๕.๙ งบประมาณ มีความสอดคล้องกับเป้าหมาย (ผลผลิตของโครงการ)	(๕)
๕.๑๐ มีการประมาณการราคาถูกต้องตามหลักวิธีการงบประมาณ	(๕)
๕.๑๑ มีการกำหนดตัวชี้วัด (KPI) และสอดคล้องกับวัตถุประสงค์และผลที่คาดว่าจะได้รับ	(๕)
๕.๑๒ ผลที่คาดว่าจะได้รับ สอดคล้องกับวัตถุประสงค์	(๕)
<b>รวมคะแนน</b>	<b>๑๐๐</b>

๖.แนวทางเบื้องต้นในการให้คะแนนแนวทางการพิจารณาการติดตามและประเมินผลโครงการ  
เพื่อความสอดคล้องแผนพัฒนาท้องถิ่นขององค์กรปกครองส่วนท้องถิ่น

ประเด็นการพิจารณา	รายละเอียดหลักเกณฑ์	คะแนน เต็ม	คะแนนที่ ได้
๑. การสรุป สถานการณ์ การพัฒนา	เป็นการวิเคราะห์กรอบการจัดทำยุทธศาสตร์ขององค์กรปกครองส่วนท้องถิ่น (ใช้การวิเคราะห์ SWOT Analysis/Demand (Demand Analysis)/Global Demand และ Trend ปัจจัยและสถานการณ์การเปลี่ยนแปลงที่มีผลต่อการพัฒนา อย่างน้อยต้องประกอบด้วยการวิเคราะห์ศักยภาพด้านเศรษฐกิจ, ด้านสังคม, ด้านทรัพยากรธรรมชาติและสิ่งแวดล้อม)	๑๐	
๒. การประเมินผลการ นำแผนพัฒนาท้องถิ่น ไปปฏิบัติในเชิง ปริมาณ	๑) การควบคุมที่มีการใช้ตัวเลขต่างๆ เพื่อนำมาใช้วัดผลในเชิงปริมาณเช่น การวัดจำนวนโครงการ กิจกรรม งานต่างๆ ก็คือผลผลิตนั้นเองว่าเป็นไปตามที่ตั้งเป้าหมายเอาไว้หรือไม่จำนวนที่ดำเนินการจริงตามที่ได้กำหนดไว้เท่าไร จำนวนที่ไม่สามารถดำเนินการได้มีจำนวนเท่าไรสามารถอธิบายได้ตามหลักประสิทธิภาพ (Efficiency) ของการพัฒนาท้องถิ่นตามอำนาจหน้าที่ที่กำหนดไว้ ๒) วิเคราะห์ผลกระทบ/สิ่งที่กระทบ (Impact) โครงการที่ดำเนินการในเชิงปริมาณ (Quantitative)	๑๐	
๓. การประเมินผลการ นำแผนพัฒนาท้องถิ่น ไปปฏิบัติในเชิง คุณภาพ	๑) การประเมินประสิทธิผลของแผนพัฒนาในเชิงคุณภาพคือการนำเอาเทคนิคต่างๆ มาใช้เพื่อวัดว่าภารกิจ โครงการ กิจกรรม งานต่างๆ ที่ดำเนินการในพื้นที่นั้นๆ ตรงต่อความต้องการของประชาชนหรือไม่และเป็นไปตามอำนาจหน้าที่หรือไม่ ประชาชนพึงพอใจหรือไม่ สิ่งของ วัสดุครุภัณฑ์ การดำเนินการต่างๆ มีสภาพหรือลักษณะถูกต้อง ครบถ้วน สามารถใช้การได้ตามวัตถุประสงค์หรือไม่ ซึ่งเป็นไปตามหลักประสิทธิผล (Effectiveness) ผลการปฏิบัติราชการที่บรรลุวัตถุประสงค์และเป้าหมายของแผนการปฏิบัติราชการตามที่ได้รับงบประมาณมาดำเนินการ รวมถึงสามารถเทียบเคียงกับส่วนราชการหรือหน่วยงาน ๒) วิเคราะห์ผลกระทบ/สิ่งที่กระทบ (Impact) โครงการที่ดำเนินการในเชิงคุณภาพ (Qualitative)	๑๐	
๔. แผนงานและ ยุทธศาสตร์การพัฒนา	๑) วิเคราะห์แผนงาน งาน ที่เกิดจากด้านต่างๆ มีความสอดคล้องกับยุทธศาสตร์ขององค์กรปกครองส่วนท้องถิ่นในมิติต่างๆ จนนำไปสู่การจัดทำโครงการพัฒนาท้องถิ่นโดยใช้ SWOT Analysis/Demand (Demand Analysis)/Global Demand/Trend หรือหลักการ บูรณาการ (Integration) กับองค์กรปกครองส่วนท้องถิ่นที่มีพื้นที่ติดต่อกัน ๒) วิเคราะห์แผนงาน งาน ที่เกิดจากด้านต่างๆ ที่สอดคล้องกับการแก้ไขปัญหาความยากจน หลักประชารัฐ	๑๐	



ประเด็นการพิจารณา	รายละเอียดหลักเกณฑ์	คะแนนเต็ม	คะแนนที่ได้
<p>๕. โครงการพัฒนา</p> <p>๕.๑ ความชัดเจนของชื่อโครงการ</p>	<p>ควรประกอบด้วยข้อมูลดังนี้</p> <p>เป็นโครงการที่มีวัตถุประสงค์สนองต่อแผนยุทธศาสตร์การพัฒนาขององค์กรปกครองส่วนท้องถิ่นและดำเนินการเพื่อให้การพัฒนาบรรลุตามวิสัยทัศน์ขององค์กรปกครองส่วนท้องถิ่นที่กำหนดไว้</p> <p>ชื่อโครงการมีความชัดเจน มุ่งไปเรื่องใดเรื่องหนึ่ง อ่านแล้วเข้าใจได้ว่าจะพัฒนาอะไรในอนาคต</p>	<p>๖๐</p> <p>(๕)</p>	
<p>๕.๒ กำหนดวัตถุประสงค์สอดคล้องกับโครงการ</p>	<p>มีวัตถุประสงค์ชัดเจน (clear objective) โครงการต้องกำหนดวัตถุประสงค์สอดคล้องกับความเป็นมาของโครงการ สอดคล้องกับหลักการและเหตุผล วิธีการดำเนินงานต้องสอดคล้องกับวัตถุประสงค์ มีความเป็นไปได้ชัดเจน มีลักษณะเฉพาะเจาะจง</p>	<p>(๕)</p>	
<p>๕.๓ เป้าหมาย (ผลผลิตของโครงการ) มีความชัดเจนนำไปสู่การตั้งงบประมาณได้ถูกต้อง</p>	<p>สภาพที่อยากให้เกิดขึ้นในอนาคตเป็นทิศทางที่ต้องไปให้ถึงเป้าหมายต้องชัดเจน สามารถระบุจำนวนเท่าไร กลุ่มเป้าหมายคืออะไร มีผลผลิตอย่างไร กลุ่มเป้าหมาย พื้นที่ดำเนินงาน และระยะเวลาดำเนินงานอธิบายให้ชัดเจนว่าโครงการนี้จะทำที่ไหน เริ่มต้นในช่วงเวลาใดและจบลงเมื่อไร ใครคือกลุ่มเป้าหมายของโครงการ หากกลุ่มเป้าหมายมีหลายกลุ่ม ให้บอกชัดเจนไปว่าใครคือกลุ่มเป้าหมายหลัก ใครคือกลุ่มเป้าหมายรอง</p>	<p>(๕)</p>	
<p>๕.๔ โครงการมีความสอดคล้องกับแผนยุทธศาสตร์ ๒๐ ปี</p>	<p>โครงการสอดคล้องกับ (๑) ความมั่นคง (๒) การสร้างความสามารถในการแข่งขัน (๓) การพัฒนาและเสริมสร้างศักยภาพคน (๔) การสร้างโอกาสความเสมอภาคและเท่าเทียมกันทางสังคม (๕) การสร้างการเติบโตบนคุณภาพชีวิตที่เป็นมิตรต่อสิ่งแวดล้อม (๖) การปรับสมดุลและพัฒนาระบบการบริหารจัดการภาครัฐ เพื่อให้เกิดความมั่นคง มั่งคั่ง ยั่งยืน</p>	<p>(๕)</p>	
<p>๕.๕ เป้าหมาย (ผลผลิตของโครงการ) มีความสอดคล้องกับแผนพัฒนาเศรษฐกิจและสังคมแห่งชาติ</p>	<p>โครงการมีความสอดคล้องกับแผนพัฒนาเศรษฐกิจและสังคมแห่งชาติฉบับที่ ๑๒ โดย (๑) ยึดหลักปรัชญาของเศรษฐกิจพอเพียง (๒) ยึดคนเป็นศูนย์กลางการพัฒนา (๓) ยึดวิสัยทัศน์ภายใต้ยุทธศาสตร์ชาติ ๒๐ ปี (๔) ยึดเป้าหมายอนาคตประเทศไทย ๒๕๗๙ (๕) ยึดหลักการนำไปสู่การปฏิบัติให้เกิดผลสัมฤทธิ์อย่างจริงจังใน ๕ ปีที่ต่อยอดไปสู่ผลสัมฤทธิ์ที่เป็นเป้าหมายระยะยาว ภายใต้แนวทางการพัฒนา (๑) การยกระดับศักยภาพการแข่งขันและการหลุดพ้นกับดักรายได้ปานกลางสู่รายได้สูง (๒) การพัฒนาศักยภาพคนตามช่วงวัยและการปฏิรูประบบเพื่อสร้างสังคมสูงวัยอย่างมีคุณภาพ (๓) การลดความเหลื่อมล้ำทางสังคม (๔) การรองรับการเชื่อมโยงภูมิภาคและความเป็นเมือง (๕) การสร้างความเจริญเติบโตทางเศรษฐกิจและสังคมอย่างเป็นมิตรกับสิ่งแวดล้อม (๖) การบริหารราชการแผ่นดินที่มีประสิทธิภาพ</p>	<p>(๕)</p>	
<p>๕.๖ โครงการมีความสอดคล้องกับ Thailand ๔.๐</p>	<p>โครงการมีลักษณะหรือสอดคล้องกับการปรับเปลี่ยนโครงสร้างเศรษฐกิจไปสู่ Value-Based Economy หรือเศรษฐกิจที่ขับเคลื่อนด้วยนวัตกรรม ทำน้อย ได้มาก เช่น (๑) เปลี่ยนจากการผลิตสินค้า โภคภัณฑ์ไปสู่สินค้าเชิงนวัตกรรม (๒) เปลี่ยนจากการขับเคลื่อนประเทศด้วยภาคอุตสาหกรรม ไปสู่การขับเคลื่อนด้วยเทคโนโลยี ความคิดสร้างสรรค์และนวัตกรรม (๓) เปลี่ยนจากการเน้นภาคการผลิตสินค้า ไปสู่การเน้นภาคบริการมากขึ้น รวมถึงโครงการที่เติมเต็มด้วยวิทยาการ ความคิดสร้างสรรค์ นวัตกรรม วิทยาศาสตร์ เทคโนโลยี และการวิจัยและพัฒนาแล้วต่อยอดความได้เปรียบเชิงเปรียบเทียบ เช่น ด้านเกษตร เทคโนโลยีชีวภาพ สาธารณสุข วัฒนธรรม ฯลฯ</p>	<p>(๕)</p>	

ประเด็นการพิจารณา	รายละเอียดหลักเกณฑ์	คะแนนเต็ม	คะแนนที่ได้
๕.๗ โครงการสอดคล้องกับยุทธศาสตร์จังหวัด	โครงการพัฒนาท้องถิ่นมีความสอดคล้องกับห้วงระยะเวลาของแผนพัฒนาจังหวัดที่ได้กำหนดขึ้น เพื่อขับเคลื่อนการพัฒนาท้องถิ่นเสมือนหนึ่งการขับเคลื่อนการพัฒนาจังหวัด ซึ่งไม่สามารถแยกส่วนใดส่วนหนึ่งออกจากกันได้ นอกจากนี้โครงการพัฒนาท้องถิ่นต้องเป็นโครงการเชื่อมต่อหรือเดินทางไปด้วยกันกับยุทธศาสตร์จังหวัดที่ได้กำหนดขึ้นที่เป็นปัจจุบัน	(๕)	
๕.๘ โครงการแก้ไขปัญหาความยากจนหรือการเสริมสร้างให้ประเทศชาติมั่นคง มั่งคั่ง ยั่งยืน ภายใต้หลักปรัชญา	เป็นโครงการที่ดำเนินการภายใต้พื้นฐานความพอเพียงที่ประชาชนดำเนินการเองหรือร่วมดำเนินการ เป็นโครงการต่อยอดและขยายได้ เป็นโครงการที่ประชาชนต้องการเพื่อให้เกิดความยั่งยืน ซึ่งมีลักษณะที่จะให้ท้องถิ่นมีความมั่นคง มั่งคั่ง ยั่งยืน เป็นท้องถิ่นที่พัฒนาแล้ว ด้วยการพัฒนาตามปรัชญาเศรษฐกิจพอเพียง และเศรษฐกิจพอเพียงท้องถิ่น (ด้านการเกษตรและแหล่งน้ำ) (LSEP)	(๕)	
๕.๙ งบประมาณ มีความสอดคล้องกับเป้าหมาย (ผลผลิตของโครงการ)	งบประมาณโครงการพัฒนาจะต้องคำนึงถึงหลักสำคัญ ๕ ประการในการจัดทบทโครงการได้แก่ (๑) ความประหยัด (Economy) (๒) ความมีประสิทธิภาพ (Efficiency) (๓) ความมีประสิทธิภาพ (Effectiveness) (๔) ความยุติธรรม (Equity) (๕) ความโปร่งใส (Transparency)	(๕)	
๕.๑๐ มีการประมาณการราคาถูกต้องตามหลักวิธีการงบประมาณ	การประมาณการราคาเพื่อการพัฒนาต้องให้สอดคล้องกับโครงการถูกต้องตามหลักวิชาการทางช่าง หลักของราคากลาง ราคากลางท้องถิ่นมีความโปร่งใสในการกำหนดราคาและตรวจสอบได้ในเชิงประจักษ์มีความคลาดเคลื่อนไม่มากกว่าหรือไม่ต่ำกว่าร้อยละห้าของการนำไปตั้งงบประมาณรายจ่ายในข้อบัญญัติ/เทศบัญญัติ เงินสะสม หรือรายจ่ายพัฒนาที่ปรากฏในรูปแบบอื่นๆ	(๕)	
๕.๑๑ มีการกำหนดตัวชี้วัด (KPI) และสอดคล้องกับวัตถุประสงค์และผลที่คาดว่าจะได้รับ	มีการกำหนดดัชนีชี้วัดผลงาน (Key Performance Indicator : KPI) ที่สามารถวัดได้ (measurable) ใช้บอกประสิทธิผล (effectiveness) ใช้บอกประสิทธิภาพ (efficiency) ได้ เช่น การกำหนดความพึงพอใจ การกำหนดร้อยละ การกำหนดอันเกิดจากผลของวัตถุประสงค์ที่เกิดขึ้นที่สิ่งที่ได้รับ (การคาดการณ์ คาดว่าจะได้รับ)	(๕)	
๕.๑๒ ผลที่คาดว่าจะได้รับสอดคล้องกับวัตถุประสงค์	ผลที่ได้รับเป็นสิ่งที่เกิดขึ้นได้จริงจากการดำเนินการตามโครงการพัฒนาซึ่งสอดคล้องกับวัตถุประสงค์ที่ตั้งไว้ การได้ผลหรือผลที่เกิดขึ้นจะต้องเท่ากับวัตถุประสงค์หรือมากกว่าวัตถุประสงค์ ซึ่งการเขียนวัตถุประสงค์ควรคำนึงถึง (๑) มีความเป็นไปได้และมีความเฉพาะเจาะจง ในการดำเนินงานตามโครงการ (๒) วัดและประเมินผลระดับของความสำเร็จได้ (๓) ระบุสิ่งที่ต้องการดำเนินงานอย่างชัดเจนและเฉพาะเจาะจงมากที่สุดและสามารถปฏิบัติได้ (๔) เป็นเหตุเป็นผล สอดคล้องกับความเป็นจริง (๕) ส่งผลต่อการบ่งบอกเวลาได้	(๕)	
<b>รวมคะแนน</b>		๑๐๐	

### ๔.๓ สรุปผลการพัฒนาท้องถิ่น

#### ๗. การวัดผลในเชิงปริมาณและเชิงคุณภาพ

โดยใช้รูปแบบเชิงพรรณนา ซึ่งสามารถแสดงได้ทั้งการอธิบายเชิงสถิติ รูปภาพ กราฟ ข้อมูลต่างๆ จาก

๗.๑ ใช้แบบสำหรับการติดตามและประเมินผลเชิงปริมาณและคุณภาพ

(๑) แบบตัวบ่งชี้การปฏิบัติงาน (Performance Indicators)

(๒) แบบบัตรคะแนน (Scorecard Model) แบบบัตรคะแนน หรือ Scorecard

Model ของ Kaplan & Norton

(๓) แบบมุ่งวัดผลสัมฤทธิ์ (Result Framework Model (RF))

(๔) แบบเชิงเหตุผล (Logical Model) ตัวแบบเชิงเหตุผล หรือ Logical Model

(๕) แบบวัดกระบวนการปฏิบัติงาน (Process Performance Measurement

System (PPMS)) ระบบการวัดกระบวนการปฏิบัติงานหรือ PPMS

(๖) แบบการประเมินโดยใช้วิธีการแก้ปัญหาหรือเรียนรู้จากปัญหาที่เกิดขึ้นหรือ Problem-Solving Method

(๗) แบบการประเมินแบบมีส่วนร่วม (Participatory Methods)

(๘) แบบการประเมินผลกระทบ (Impact Evaluation)

(๙) แบบการประเมินความเสี่ยง (Risk Assessment Model)

(๑๐) แบบการประเมินตนเอง (Self-assessment Model) และ

(๑๑) แบบอื่น ๆ ที่องค์กรปกครองส่วนท้องถิ่นกำหนดขึ้น ทั้งนี้ต้องอยู่ภายใต้กรอบตามข้อ (๑)-(๑๐) หรือเป็นแบบผสมก็ได้

๗.๒ เชิงปริมาณ (Quantity) คุณภาพ (Quality) ผลที่ได้จริงๆ คืออะไร ค่าใช้จ่าย (Cost) เวลา (Time) เป็นไปตามที่กำหนดไว้หรือไม่

๗.๓ ประชาชนได้ประโยชน์อย่างไรหรือราชการได้ประโยชน์อย่างไร

๗.๔ วัดผลนั้นได้จริงหรือไม่ หรือวัดได้เท่าไร (Key Performance Indicators : KPIs)

๗.๕ ผลกระทบ (Impact)

#### ๔.๔ ข้อเสนอแนะในการจัดทำแผนพัฒนาท้องถิ่นในอนาคต

เนื่องจากปัญหาความต้องการของประชาชนมีเป็นจำนวนมากและข้อจำกัดในเรื่องของงบประมาณในการพัฒนาท้องถิ่น รัฐบาลคอยสนับสนุนงบประมาณในการพัฒนาท้องถิ่นเพิ่มมากขึ้น และเทศบาลตำบลหนองบัวโคก ได้ประสานงานกับหน่วยงานราชการที่เกี่ยวข้องในการพัฒนาในพื้นที่ ซึ่งการดำเนินการตามภารกิจ และอำนาจหน้าที่ที่มีอยู่ และต้องคำนึงถึงความต้องการของประชาชนในพื้นที่อย่างแท้จริง

#### **๔.๔.๑ ผลกระทบนำไปสู่นาคต**

ส่งเสริมให้ภาคประชาชนเข้ามามีส่วนร่วมรับรู้ และมีส่วนร่วมในการแสดงความคิดเห็นข้อเสนอแนะร่วมกัน เช่น การประชุมประชาคม การจัดทำประชาพิจารณ์

สนับสนุนการพัฒนาองค์กรต่างๆ เพื่อให้เกิดเอกภาพในการบริหารงานในเทศบาล ทั้งกลุ่มผู้นำชุมชน อสม. กลุ่มองค์กรสตรี กลุ่มผู้สูงอายุ เป็นต้น

#### **๔.๔.๒ ข้อสังเกต ข้อเสนอแนะ ผลจากการพัฒนา**

ส่งเสริมการจัดทำประชาคมเป็นประจำทุกปี เพื่อเป็นการดำเนินการทบทวนโครงการหรือกิจกรรมภายในชุมชน เพื่อเพิ่มประสิทธิภาพในการบริหารงานราชการ เพื่อมุ่งหวังและยึดถือประโยชน์ของประชาชนเป็นสูงสุด

\*\*\*\*\*

ภาคผนวก